

PROJEKTANTSKI URED:

Foresight d.o.o.
Ulica Franje Jurinca 28, 10310 Ivanić-Grad
OIB: 50195244463

INVESTITOR:

Grad Ivanić-Grad
Park Hrvatskih branitelja 1,
10310 Ivanić-Grad
OIB: 52339045122

GRAĐEVINA:

Dječji vrtić Vjeverica

LOKACIJA:

k.č. 3343/32, k.o. Ivanić-Grad

OZNAKA PROJEKTA:

E-515-22-I

ZAJ. OZN. PROJEKTA:

EE-464-22

RAZINA RAZRADE:

IZVEDBENI PROJEKT

MAPA:

1/1

ELEKTROTEHNIČKI PROJEKT SUNČANE ELEKTRANE 5 kW Dječji vrtić Vjeverica

Glavni projektant: _____

Mario Božić, struč.spec.ing.el., E3095

Projektant: _____

Mario Božić, struč.spec.ing.el., E3095

Direktor: _____

Mario Božić, struč.spec.ing.el.

Ivanić-Grad, Prosinac 2022.

1. OPĆI DIO

1.1. Sadržaj

1.	OPĆI DIO.....	2
1.1.	Sadržaj.....	2
1.2.	Popis mapa	4
1.3.	Popis suradnika	5
1.4.	Izvadak iz zemljišne knjige.....	6
1.5.	Elektro energetska suglasnost	7
2.	TEHNIČKI DIO.....	13
2.1.	Tehnički opis.....	13
2.1.1.	Projektni zadatak	13
2.1.2.	Temeljni zahtjevi za građevinu.....	13
2.1.3.	Spoj fotonaponske elektrane na niskonaponsku mrežu.....	13
2.1.4.	Opis postojećih instalacija.....	13
2.1.5.	Fotonaponska elektrana.....	15
2.1.6.	Rezultati cjelokupno postrojenje	20
2.1.7.	Pretvarač i izmjenična instalacija.....	25
2.1.8.	Instalacija istosmjernog kruga FN modula	25
2.1.9.	Uzemljenje.....	26
2.1.10.	Izjednačenje potencijala	27
2.1.11.	Zaštita od udara munje	27
2.1.12.	Nosiva konstrukcija fotonaponske elektrane	28
2.1.13.	Nadzor rada elektrane putem WEB-a	29
2.2.	Dokazi o ispunjavanju temeljnih i drugih zahtjeva.....	31
2.2.1.	Predviđeni utjecaji na građevinu	31
2.2.2.	Primjenjeni zakoni, norme i tehnički propisi	32
2.2.3.	Proračuni	34
2.2.4.	Projektirani vijek uporabe i uvjeti održavanja	42
2.2.5.	Projektirane mjere zaštite od požara	42
2.2.6.	Projektirane mjere zaštite na radu.....	45
2.3.	Program kontrole i osiguranja kvalitete.....	47
2.3.1.	Odgovornosti i organizacija	47
2.3.2.	Izbor sudionika u gradnji.....	47
2.3.3.	Izvođenje radova.....	48
2.3.4.	Dokumentacija	48
2.3.5.	Kontrola kvalitete.....	49

2.3.6.	Bitna svojstva ugrađenih materijala.....	50
2.3.7.	Bitna svojstva radova.....	51
2.3.8.	Bilanca energije i ušteda emisije CO2	51
2.4.	Troškovnik.....	53
2.5.	Nacrti i prilozi.....	55

1.2. Popis mapa

ZOP: EE-464-22

1. **MAPA I**
 - **Elektrotehnički projekt** – Projektant: Mario Božić, struč.spec.ing.el., E3095

1.3. Popis suradnika

- Karlo Zajčić, struč.spec.ing.el.
- Josip Relić
- Ivan Bogdan



1.4. Izvadak iz zemljišne knjige



REPUBLIKA HRVATSKA

Općinski sud u Velikoj Gorici
ZEMLJIŠNOKNJŽNI ODJEL IVANIĆ GRAD
Stanje na dan: 01.12.2022. 10:50

Verificirani ZK uložak

Katastarska općina: 312347, IVANIĆ GRAD

Broj ZK uložka: 2792

Broj zadnjeg dnevnika: Z-8677/2022
Aktivne plombe:

IZVADAK IZ ZEMLJIŠNE KNJIGE

A
Posjedovnica
PRVI ODJELJAK

Rbr.	Broj zemljišta (kat. čestice)	Oznaka zemljišta	Površina			Primjedba
			jutro	čhv	m2	
1.	116	ORANICA			5904	
2.	547/1	ORANICA KOD KUĆE			287	
3.	547/4	ORANICA KOD KUĆE			211	
4.	547/7	ORANICA KOD KUĆE			231	
5.	576	LIVADA LONJA I PARKIRALIŠTE			784	
6.	642/3	ORANICA BRDO			173	
7.	777	KUĆA I DVOR U MJESTU			1326	
8.	850/2	LIVADA			71	
9.	900/1	LIVADA U MJESTU			2467	
10.	942/1	U MJESTU ORANICA			5322 5322	
11.	942/2	U MJESTU ORANICA			516 516	
12.	942/3	U MJESTU ORANICA			130 130	
13.	957/1	U MJESTU ORANICA			2178 2178	
14.	957/2	U MJESTU ORANICA			582 582	
15.	957/3	U MJESTU ORANICA			287 287	
16.	957/4	U MJESTU ORANICA			521 521	
17.	957/5	U MJESTU ORANICA			192 192	
18.	957/6	U MJESTU ORANICA			355 355	



1.5. Elektro energetska suglasnost

HEP OPERATOR
DISTRIBUCIJSKOG
SUSTAVA d.o.o.
ELEKTRA KRIŽ
10314 KRIŽ, TRG SV. KRIŽA 7

GRAD IVANIĆ GRAD
PARK HRVATSKIH BRANITELJA 1
10310 IVANIĆ GRAD

TELEFON 01/2887-524
TELEFAX 01/2887-649
POŠTA 10314 KRIŽ
IBAN HR7923600001500033429

NAŠ BROJ I ZNAK 400700102/2197/21HB

VAŠ BROJ I ZNAK

PREDMET Elektroenergetska suglasnost

DATUM 12.04.2021.

HEP-Operator distribucijskog sustava d.o.o. ELEKTRA KRIŽ (u daljnjem tekstu: HEP ODS), na osnovi Uredbe o izdavanju energetske suglasnosti i utvrđivanju uvjeta i rokova priključenja na elektroenergetsku mrežu i Pravila o priključenju na distribucijsku mrežu, u postupku pokrenutom na zahtjev vlasnika/investitora građevine DJEČJI VRTIĆ IVANIĆ GRAD, PARK HRVATSKIH BRANITELJA 3, 10310 IVANIĆ GRAD, OIB: 17653468355 (u daljnjem tekstu: Podnositelj zahtjeva) zastupanog po opunomoćniku GRAD IVANIĆ GRAD, OIB: 52339045122, , izdaje

ELEKTROENERGETSKU SUGLASNOST (EES)

Broj: 400700-201245-0022

Prihvaća se uredno podnesen Zahtjev za izdavanje elektroenergetske suglasnosti Podnositelja zahtjeva zaprimljenog dana 08.04.2021. godine, pod urudžbenim brojem 4455, za INTEGRIRANA ELEKTRANA NA VRTIĆU (u daljnjem tekstu: Građevina), na lokaciji:
IVANIĆ-GRAD, JOSIPA KELŠINA 11, k.č.br. 3343/32, k.o. IVANIĆ-GRAD

Utvrđuje se da su ispunjeni uvjeti za izdavanje ove elektroenergetske suglasnosti (u daljnjem tekstu: EES), te se određuju sljedeći uvjeti priključenja na elektroenergetsku distribucijsku mrežu radi: priključenja novog korisnika mreže, a na temelju idejnog projekta Građevine.

I. OSNOVNI TEHNIČKI PODACI O GRAĐEVINI

Vrsta i namjena Građevine: elektrana

Vrsta elektrane: SUNČANA ELEKTRANA

Ukupna instalirana snaga elektrane: 5,00 kVA

Predvidiva godišnja proizvodnja električne energije: 2.625 kWh.

Predvidiva godišnja potrošnja električne energije: 6.480 kWh.

II. POSEBNI UVJETI ZA LOKACIJU GRAĐEVINE

Na široj lokaciji predmetnog zahvata u prostoru, a prema raspoloživoj dokumentaciji, ne nalazi se postojeća i/ili planirana distribucijska elektroenergetska mreža.

III. UVJETI PRIKLJUČENJA

1. IZVEDBA PRIKLJUČKA

2.1. Priključna snaga i mjesto priključenja na mrežu

ČLAN HEP GRUPE

• UPRAVA DRUŠTVA • DIREKTOR • NIKOLA ŠULENTIĆ •

• TRGOVAČKI SUD U ZAGREBU MBS 080434230 • IBAN HR5323400091110077667 PRIVREDNA BANKA ZAGREB d.d. •
• MB 1643991 • OIB 46830600761 • UPLAČEN TEMELJNI KAPITAL 699.436.000,00 HRK •
• www.hep.hr •



Ukupna priključna snaga u smjeru preuzimanja iz mreže: 13,80 kW
Postojeća priključna snaga u smjeru preuzimanja iz mreže: 5,75 kW na OMM broj 2500757.
Ukupna priključna snaga u smjeru predaje u mrežu: 5,00 kW

Nazivni napon na mjestu priključenja na mrežu: 0,4 kV.
Mjesto priključenja na mrežu: NNMR IVANIĆ-65-POLJANA ZONA C
Napajanje mjesta priključenja iz: TS IVANIĆ-65-POLJANA ZONA C, Izvod KELŠINOVA.

2.2. Opis izvedbe priključka

Mjesto razgraničenja vlasništva i odgovornosti između Podnositelja zahtjeva i HEP ODS-a (mjesto predaje/preuzimanja energije) je: OBRAČUNSKO MJERNO MJESTO (OMM)

Uređaj za odvajanje smješten je u: KUĆNI PRIKLJUČNO MJERNO ORMARIĆ (KPMO)

2.3. Obračunska mjerna mjesta

Popis obračunskih mjernih mjesta Građevine s tehničkim podacima nalazi se u Prilogu 1.

Mjesta mjerenja električne energije: OMM SMJEŠTENO U KPMO

Oprema mjernog mjesta treba biti u skladu s Tehničkim uvjetima za obračunska mjerna mjesta u nadležnosti HEP ODS-a.

IV. UVJETI PRIKLJUČENJA KOJE MORA ISPUNITI GRADEVINA

Postrojenje i električna instalacija Građevine trebaju biti projektirani i izvedeni prema važećim zakonima, tehničkim propisima, normama i preporukama, Mrežnim pravilima i Općim uvjetima za korištenje mreže i opskrbu električnom energijom te uvjetima iz ove EES.

Izvedba spoja Građevine na susretno postrojenje mora biti usklađena s tehničkim karakteristikama uređaja u susretnom postrojenju na kojeg se priključuje.

Postrojenje i električna instalacija Građevine moraju ispunjavati minimalne tehničke uvjete propisane Mrežnim pravilima, koji se odnose na: valni oblik napona, nesimetriju napona, pogonsko i zaštitno uzemljenje, razinu kratkog spoja, razinu izolacije, zaštitu od kvarova i smetnji, faktor snage i povratno djelovanje na mrežu.

Razina izolacije opreme u postrojenju i električnoj instalaciji Građevine mora biti dimenzionirana sukladno naponskoj razini na koju se priključuje.

Dimenzioniranje postrojenja i električne instalacije Građevine prema očekivanoj maksimalnoj struji tropskog kratkog s

- na razini napona 0,4 kV: 10 kA za priključnu snagu do 20 kW

U niskonaponskoj električnoj instalaciji Građevine zaštita od električnog udara u slučaju kvara (indirektnog dodira) treba biti izvedena:

SISTEMOM TN-C-S UZ UGRADNJU ZS SKLOPKE

U niskonaponskoj električnoj instalaciji Građevine kod primjene TN sustava uzemljenja obvezno je zasebno izvođenje neutralnog vodiča (N-vodiča) i zaštitnog vodiča (PE-vodiča) do mjesta razgraničenja vlasništva između Podnositelja zahtjeva i HEP ODS-a.

Vrijednost faktora ukupnoga harmonijskog izobličenja (THD) napona uzrokovanog priključenjem postrojenja i instalacija Građevine može iznositi najviše:

- na razini napona 0,4 kV: 2,5%,

Navedene vrijednosti odnose se na 95% 10-minutnih prosjeka efektivnih vrijednosti napona za razdoblje od tjedan dana.

Podnositelj zahtjeva dužan je zaštitu Građevine od kvarova uskladiti s odgovarajućom zaštitom u distribucijskoj mreži, tako da kvarovi na njegovu postrojenju i električnoj instalaciji ne uzrokuju poremećaje u distribucijskoj mreži ili kod drugih korisnika mreže.

ČLAN HEP GRUPE

• UPRAVA DRUŠTVA • DIREKTOR • NIKOLA ŠULENTIĆ •

• TRGOVAČKI SUD U ZAGREBU MBS 080434230 • IBAN HR5323400091110077557 PRIVREDNA BANKA ZAGREB d.d. •
• MB 1643991 • OIB 46830600751 • UPLAČEN TEMELJNI KAPITAL 699.436.000,00 HRK •
• www.hep.hr •



Ukoliko podnositelj zahtjeva u svojoj instalaciji koristi vlastiti izvor napajanja koji se uključuje isključivo u slučaju prekida napajanja električnom energijom iz mreže, dužan je projektirati i izvesti blokadu uklopa vlastitog izvora napajanja na mrežu.

Projektom Građevine, osim radova za koje se izdaje EES, mora biti obuhvaćeno i:

- elektroenergetski kabeli od Građevine do mjesta predaje/preuzimanja energije;

Postrojenje i električna instalacija Građevine ne smije biti spojeno s postrojenjem i električnom instalacijom građevine drugog korisnika mreže (priključenih preko drugog obračunskog mjernog mjesta).

Podnositelj zahtjeva je dužan u svojoj instalaciji u dolazu s mreže predvidjeti prostor za ugradnju ograničavala strujnog opterećenja (OSO), koje ugrađuje i plombira HEP ODS.

V. DODATNI UVJETI PRIKLJUČENJA ZA ELEKTRANU

Način pogona: paralelno s distribucijskom mrežom

Izolirani pogon: nije predviđen

Otočni pogon: nije dopušten

Uređaj za sinkronizaciju: IZMJENJIVAČ HUAWEI SUN2000 - 5KTL - MO, 5 kW, 3f

Sinkronizacija mora biti automatska uz sljedeće uvjete:

a) elektrane sa sinkronim generatorom ili izmjenjivačem:

- razlika napona manja od $\pm 10\%$ nazivnog napona,
- razlika frekvencije manja od $\pm 0,5$ Hz ($\pm 0,1$ Hz za vjetroelektrane sa sinkronim generatorom),
- razlika faznog kuta manja od ± 10 stupnjeva.

b) elektrane s asinkronim generatorom:

- Prije uključanja na distribucijsku mrežu pogonskim strojem postići brzinu vrtnje u granicama $\pm 5\%$ u odnosu na sinkronu brzinu.

Uvjete paralelnog pogona osiguravaju međusobno usklađene zaštite elektrane i distribucijske mreže. U slučaju odstupanja od propisanih uvjeta za paralelni pogon, zaštita mora odvojiti elektranu iz paralelnog pogona. Za paralelni pogon elektrana s mrežom, elektrana mora biti opremljena:

- Zaštitom koja osigurava uvjete paralelnog pogona; pod/nadnaponskom, pod/nadfrekventnom;
- Zaštitom od smetnji i kvarova u mreži i elektrani: nadstrujnom, kratkospojnom, zemljospojnom, ograničenje istosmjerne komponente struje;
- Zaštitom od otočnog pogona.

Zaštita mora imati mogućnost zatezanja djelovanja pojedinačne zaštite i memoriranja događaja koji su uzrokovali prorađ zašтите.

Instalacija sunčane elektrane treba biti izvedena prema HRN HD 60364-7-712.

Svaka proizvodna jedinica u elektrani mora biti opremljena generatorskim prekidačem, koji može biti i samostalni uređaj ili integriran u izmjenjivač. U slučaju više proizvodnih jedinica, više uređaja/mjesta za sinkronizaciju ili mogućnosti izoliranog pogona elektrana mora biti opremljena i glavnim prekidačem.

Podešenja prorađnih vrijednosti zaštite koje djeluju na prorađ uređaja za isključenje s mreže moraju biti usuglašena s HEP ODS-om. HEP ODS pridržava pravo promjene podešenja zaštite u mreži radi specifičnosti konfiguracije lokalne mreže ili temeljem rezultata ispitivanja u pokusnom radu elektrane.

Načelni prikaz sustava zaštite na sučelju elektrane i mreže s prijedlogom podešenja prorađnih vrijednosti zaštite u elektrani je u prilogu.

VI. EKONOMSKI UVJETI

Podnositelj zahtjeva je dužan s HEP ODS-om zaključiti ugovorni odnos iz ponude/ugovora o priključenju, čime se uređuju uvjeti priključenja na distribucijsku mrežu, iznos naknade za priključenje i dinamika plaćanja, te odnosi (prava, dužnosti i obveze) Podnositelja zahtjeva i HEP ODS-a u postupku priključenja građevine na distribucijsku mrežu.

Obveza Podnositelja zahtjeva je s HEP ODS-om sklopiti ugovore za reguliranje imovinsko-pravnih odnosa na svojim nekretninama za izgradnju elektroenergetskih objekata nužnih za priključenje njegove građevine na mrežu.

ČLAN HEP GRUPE

• UPRAVA DRUŠTVA • DIREKTOR • NIKOLA ŠULENTIĆ •

• TRGOVAČKI SUD U ZAGREBU MBS 080434230 • IBAN HR5323400091110077567 PRIVREDNA BANKA ZAGREB d.d. •
• MB 1643991 • OIB 46830600761 • UPLAČEN TEMELJNI KAPITAL 699.436.000,00 HRK •
• www.hep.hr •



VII. UVJETI ZA POSTUPAK PRIKLJUČENJA NA MREŽU

Na temelju ove EES, Građevina ne može biti priključena na mrežu HEP ODS-a.

Za priključenje na mrežu Podnositelj zahtjeva treba:

- ishoditi potvrdu glavnog projekta (ako je propisano),
- sklopiti ugovor o korištenju mreže,
- dostaviti zahtjev za početak korištenja mreže.

Podnositelj zahtjeva dužan je, najmanje 30 dana prije priključenja, na propisanom obrascu, podnijeti Zahtjev za sklapanje ugovora o korištenju mreže.

HEP ODS će ponuditi Ugovor o korištenju mreže ako su ispunjeni svi uvjeti definirani u ovoj EES, i nakon što su ispunjene sve obveze po Ugovoru o priključenju.

Za početak korištenja mreže Podnositelj zahtjeva dužan je na propisanom obrascu podnijeti Zahtjev za početak korištenja mreže.

Prije početka korištenja mreže Podnositelj zahtjeva treba sklopiti Ugovor o opskrbi električne energije s opskrbljivačem i Ugovor o otkupu električne energije s otkupljivačem.

Tijekom pokusnog rada elektrane s mrežom provode se ispitivanja po Operativnom planu i programu ispitivanja postrojenja u pokusnom radu, kojima se potvrđuje spremnost elektrane za paralelni pogon s mrežom.

Nakon provedenih ispitivanja u pokusnom radu, voditelj ispitivanja mora izraditi izvješće o ispitivanjima s navedenim uočenim nedostacima, te obveze i rok njihova otklanjanja, kao i rok za ponavljanje neuspješnih ispitivanja.

U konačnom izvješću o ispitivanju u pokusnom radu, koje se izrađuje po otklanjanju uočenih nedostataka i nakon uspješno provedenih svih ispitivanja, voditelj ispitivanja mora jednoznačno iskazati spremnost elektrane za trajni pogon.

HEP ODS će, ako je suglasan s dostavljenim Konačnim izvješćem o ispitivanju u pokusnom radu, izdati Podnositelju zahtjeva Potvrdu za trajni pogon.

VIII. OSTALI UVJETI

Podnositelj zahtjeva snosi sve troškove ispitivanja u pokusnom radu, kao i eventualne štete koje nastanu kod HEP ODS-a ili trećih strana, a posljedica su rada elektrane izvan granica definiranih u ovoj EES.

Rok važenja EES za jednostavni priključak je dvije godine od dana izdavanja.

Iznimno, ukoliko je EES sastavni dio lokacijske ili građevinske dozvole Građevine, rok važenja EES vezan je uz rok važenja lokacijske, odnosno građevinske dozvole.

IX. UPUTA O PRAVNOM LIJEKU

U slučaju neslaganja s uvjetima iz ove EES, Podnositelj zahtjeva može u roku 15 dana od dana dostave ove EES izjaviti prigovor na rad HEP ODS-a Hrvatskoj energetskej regulatornoj agenciji, Ulica grada Vukovara 14, 10000 Zagreb.

Prilozi:

1. Tablica obračunskih mjernih mjesta
2. Prikaz postojeće i planirane distribucijske elektroenergetske mreže na lokaciji
3. Jednopolna shema susretnog postrojenja
4. Ponuda/Ugovor o priključenju

Dostaviti:

- Podnositelju zahtjeva
- Opunomoćeniku
- HEP ODS, ELEKTRA KRIŽ
- Pismohrani

Direktor:

Željko Sokolić, dipl. ing. el.
HEP - Operator distribucijskog sustava d.o.o. ZAGREB
DISTRIBUCIJSKO PODRUČJE
ELEKTRA KRIŽ

ČLAN HEP GRUPE

• UPRAVA DRUŠTVA • DIREKTOR • NIKOLA ŠULENTIĆ •

• TRGOVAČKI SUD U ZAGREBU MBS 080434230 • IBAN HR5323400091110077557 PRIVREDNA BANKA ZAGREB d.d. •
• MB 1643991 • OIB 46830800751 • UPLAĆEN TEMELJNI KAPITAL 699.436.000,00 HRK •
• www.hep.hr •



Prilog 1. Tablica obračunskih mjernih mjesta

Šifra OMM	Naziv OMM	Kategorija korisnika mreže	Napon OMM (kV)	Priključna snaga - potrošnja (kW)	Priključna snaga - proizvodnja (kW)	Dopušteni faktor snage - potrošnja	Dopušteni faktor snage - proizvodnja	1F/3F
2500757	DJEČJI VRTIĆ IVANIĆ GRAD	KUPAC S VLASTITOM PROIZVODNJOM	0,40	13,80	5,00	0,95 ind. - 1		3

ČLAN HEP GRUPE

• UPRAVA DRUŠTVA • DIREKTOR • NIKOLA ŠULENTIĆ •

• TRGOVAČKI SUD U ZAGREBU MBS 080434230 • IBAN HR5323400091110077567 PRIVREDNA BANKA ZAGREB d.d. •
• MB 1643991 • OIB 46830600751 • UPLAĆEN TEMELJNI KAPITAL 699.436.000,00 HRK •
• www.hep.hr •

Schema susretnog postrojenja na niskom naponu

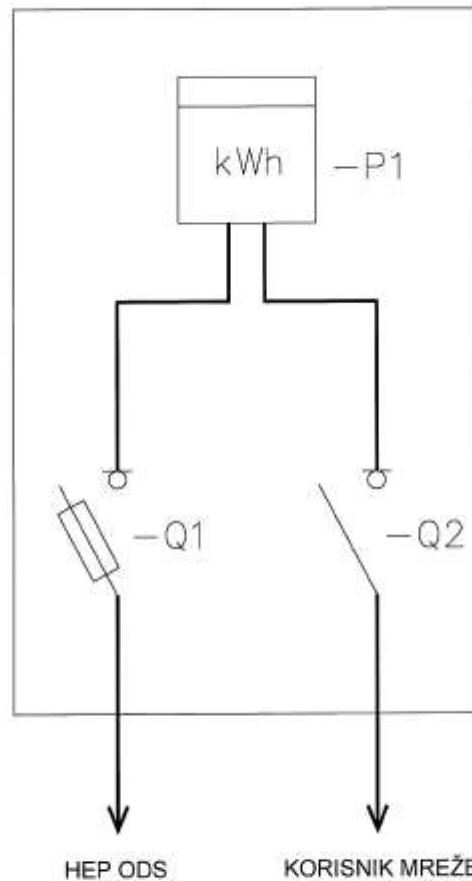

Slika 6. Priključno mjerni ormar (PMO) za 1 OMM, smjer proizvodnje: $P \leq 50 \text{ kW}$, smjer potrošnje: $P \leq 50 \text{ kW}$ (izravno mjerenje) – za sunčane elektrane.

Legenda:

- P1: dvosmjerno intervalno kombi komunikacijsko brojilo
- Q1: jednopolna / tropolna osigurač-rastavna sklopka
- Q2: dvopolna / četveropolna osigurač-rastavna sklopka

2. TEHNIČKI DIO

Lokacija zahvata je na k.č.br. 3343/32, k.o. Ivanić-Grad. Čestica se nalazi u Ivanić-Gradu koji je grad u središnjoj Hrvatskoj. Nalazi se u Zagrebačkoj županiji. Po popisu iz 2021. godine u gradu je živjelo 14 562 stanovnika. Na čestici postoji izgrađena građevina javne namjene. Čestica prema susjednim česticama nije ograđena, ima direktan kolni i pješački pristup na javnu prometnu površinu (k.č. 3343/88). Fotonaponska elektrana će se postavljati na objekt čestice koji je na povoljnom položaju za rad elektrane.

2.1. Tehnički opis

2.1.1. Projektni zadatak

Predmet ove projektne mape je glavni elektrotehnički projekt ugradnje fotonaponske elektrane koji obuhvaća:

- Električnu instalaciju fotonaponske elektrane
- Sustav uzemljenja i izjednačenja potencijala solarne elektrane
- Procjenu troška investicije

2.1.2. Temeljni zahtjevi za građevinu

Temeljni zahtjevi obrađeni ovom projektnom knjigom su:

- Mehanička otpornost i stabilnost
- Sigurnost u slučaju požara
- Higijena, zdravlje i zaštita okoliša
- Sigurnost i pristupačnost tijekom uporabe
- Zaštita od buke
- Gospodarenje energijom i očuvanje topline
- Održiva uporaba prirodnih izvora.

2.1.3. Spoj fotonaponske elektrane na niskonaponsku mrežu

Spajanje elektrane vršit će se iz glavnog razvodnog ormara +GRO smještenog nakon ulaska na zidu sa desne strane Napajanje +GRO vrši se iz priključnog ormara HEP-a. Pri spajanju elektrane potrebno je rekonstruirati ormar, dodati osigurač rastavljač nazivne vrijednosti 16A i zamijeniti jednosmjerno brojilo sa dvosmjernim.

2.1.4. Opis postojećih instalacija

Postojeći sustav elektro instalacija napajan je od strane distributera električne energije preko +KPMO, koji je opremljen brojilom električne energije. Razvodni ormar +GRO opremljen je uređajima za ograničenje strujnog opterećenja, odvodnicima prenapona, zaštitnim uređajima diferencijalne struje i automatskim prekidačima za zaštitu pojedinih strujnih krugova, te se nalazi nakon ulaska na zidu sa desne strane. Sustav zaštite je TN-C-S s odvajanjem N i PE sabirnice u ormaru +GRO. Snaga priključka u

smjeru preuzimanja iz mreže je 29.9kW. Instalacija je izvedena kabelima tipa NYM-J podžbukno. Priključnice su tipa šuko sa kontaktima za uzemljenje.



Slika 1: Prikaz +GRO

2.1.5. Fotonaponska elektrana

Projektom je predviđena izgradnja fotonaponske elektrane u sklopu građevine javne namjene. Sustav solarne elektrane se sastoji od stringova solarnih panela montiranih na krovu objekta i uređaja za pretvorbu istosmjerne u izmjeničnu električnu energiju, odnosno invertera, te prateće zaštitne opreme i vodiča. Sustav fotonaponske elektrane sastoji se od 14 fotonaponska panela raspoređenih na 1 inverter. Priključak na niskonaponsku mrežu distributera električne energije izvodi se na broju **OMM 2500757**.

Proračuni i procjene iznesene u ovom poglavlju dobivene su putem programskog paketa PV*SOL proizvođača Valentin Software GmbH.



Stvoreno uz pomoć PV*SOL premium 2021 (R3)
Valentin Software GmbH

2.1.5.1. Meteorološka analiza lokacije

Lokacija ugradnje sunčane elektrane je k.č. 3343/32, k.o.Ivanić-Grad.

Geografske koordinate su: Lat: 45.700217 Lon: 16.380531



Slika 2: Prikaz lokacije

Podaci o FN sustavu

Vrsta uređaja	3D, Mrežno povezan FN generator s električnim trošilima
Puštanje u rad	1.12.2022.

Klimatski podaci

Lokacija	Ivanic-Grad, HRV (2005 - 2016)
Izvor podataka	PVGIS-SARAH/ERA-Interim
Rješavanje podataka	1 h
Koristi se simulacijski modeli:	
- Difuzno zračenje na vodoravnoj	Hofmann
- Zračenje na prikladnu površinu	Hay & Davies

Potrošnja

Ukupna potrošnja	7081 kWh
Vjeverica	7081 kWh
Vršno opterećenje	0,8 kW

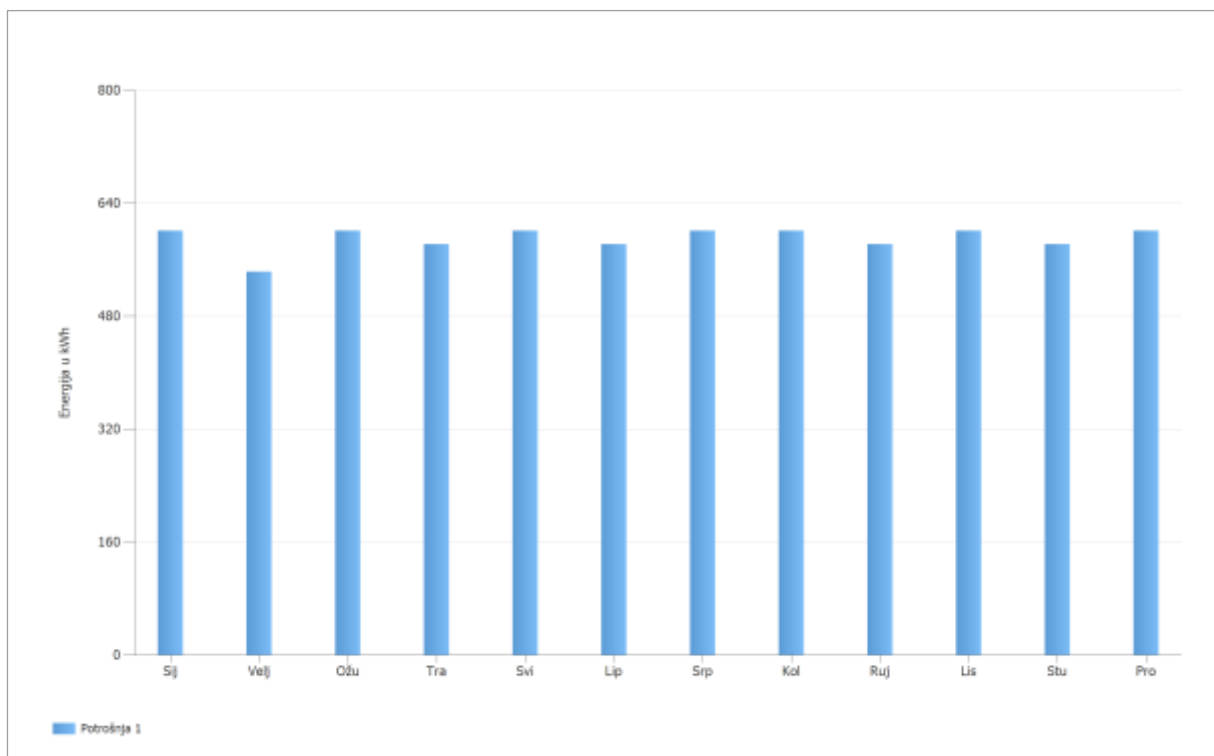

Slika 3: Prikaz potrošnje

Prognoza dobiti

Snaga FN generatora	6,30 kWp
Specifični godišnji prihodi	1.036,86 kWh/kWp
Stupanj djelovanja (PR)	86,51 %
Godišnji gubici zbog zasjenjenja	0,2 %/godina
FN-energija generatora (AC-mreža)	6.557 kWh/godina
Vlastita potrošnja	2.652 kWh/godina
Regulacija na točki ulaza	0 kWh/godina
Isporuka energije u mrežu	3.905 kWh/godina
Udio vlastite potrošnje	40,2 %
Izbjegnute CO ₂ -emisije	3.070 kg/godina
Samodostatnost	37,3 %

2.1.5.2. Površine FN modula

FN Generator, 1. Položaj FN modula

Naziv	Building 01-Roof Area East
FN moduli	8 x DHM-72L9-450W (v1)
Proizvođač	DAH Solar
Nagib	23 °
Orijentacija	Istok 68 °
Vrsta ugradnje generatora	Povišen - krov
Površina FN generatora	17,4 m ²

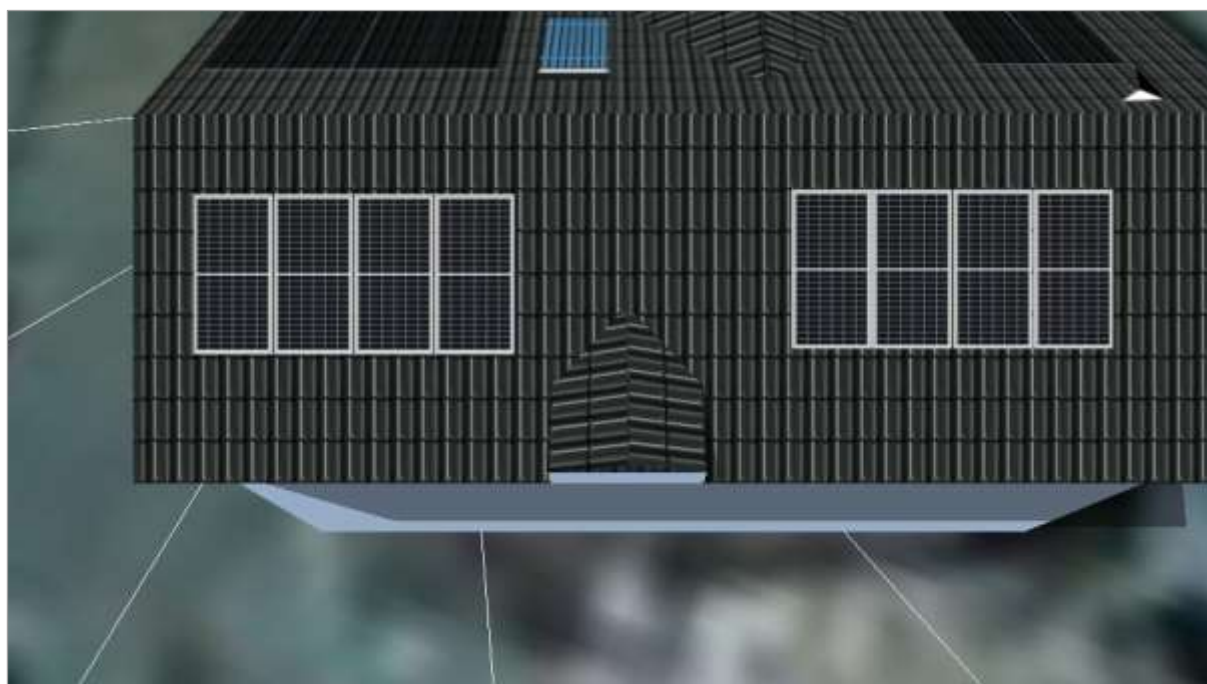

Slika 4: Položaj FN modula jugozapad

FN Generator, 2. Položaj FN modula

Naziv	Building 01-Roof Area West
FN moduli	6 x DHM-72L9-450W (v1)
Proizvođač	DAH Solar
Nagib	23 °
Orijentacija	Zapad 248 °
Vrsta ugradnje generatora	Povišen - krov
Površina FN generatora	13,0 m ²

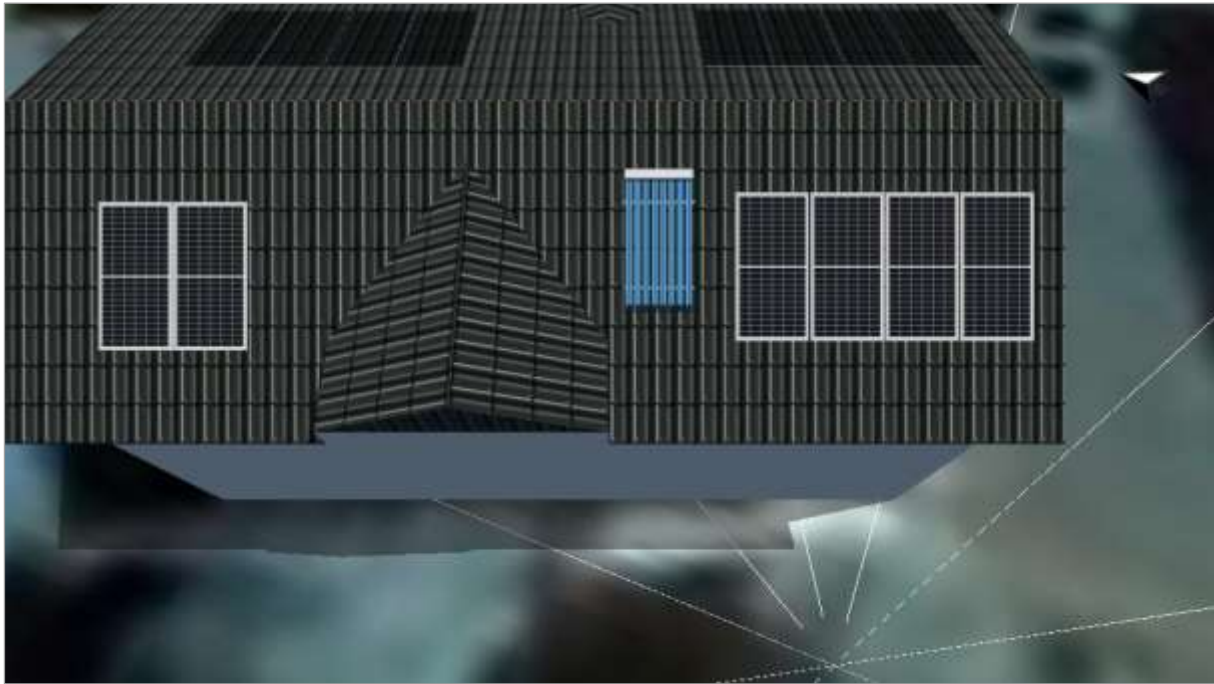

Slika 5: Položaj FN modula zapad

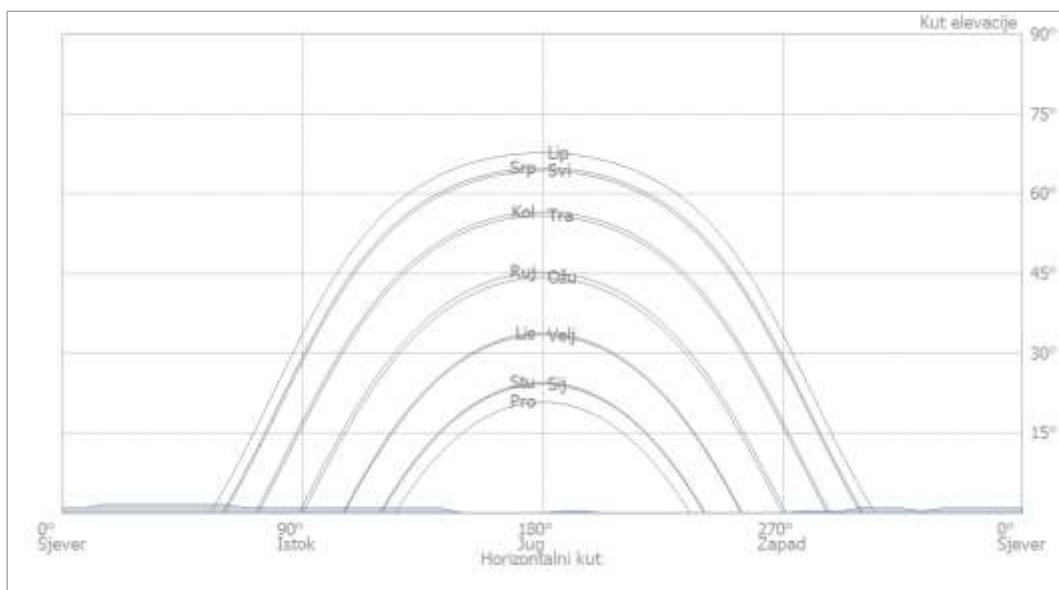

Slika 6: Horizont/obzor (3D dizajn)

2.1.5.3. Konfiguracija pretvarača

Konfiguracija 1

Površine FN modula	Building 01-Roof Area East + Building 01-Roof Area West
Izmjenjivač 1	
Model	SUN2000-5KTL-M0 (v1)
Proizvođač	Huawei Technologies
Broj	1
Člmbenik dimenzioniranja	126 %
Konfiguracija	MPP 1: 1 x 8 MPP 2: 1 x 6



Slika 7: prikaz spajanja stringova

2.1.6. Rezultati cjelokupno postrojenje

FN sustav

Snaga FN generatora	6,30 kWp
Specifični godišnji prihodi	1.036,86 kWh/kWp
Stupanj djelovanja (PR)	86,51 %
Godišnji gubici zbog zasjenjenja	0,2 %/godina
<hr/>	
FN-energija generatora (AC-mreža)	6.557 kWh/godina
Vlastita potrošnja	2.652 kWh/godina
Regulacija na točki ulaza	0 kWh/godina
Isporuka energije u mrežu	3.905 kWh/godina
<hr/>	
Udio vlastite potrošnje	40,2 %
<hr/>	
Izbjegnete CO ₂ -emisije	1.033 kg/godina

FN-energija generatora (AC-mreža)

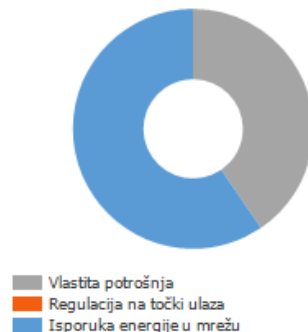

Trošila

Trošila	7.081 kWh/godina
Standby potrošnja (Izmjenjivač)	25 kWh/godina
Ukupna potrošnja	7.106 kWh/godina
Iz sunčane elektrane	2.652 kWh/godina
Iz mreže	4.454 kWh/godina
<hr/>	
Solarni dio	37,3 %

Ukupna potrošnja

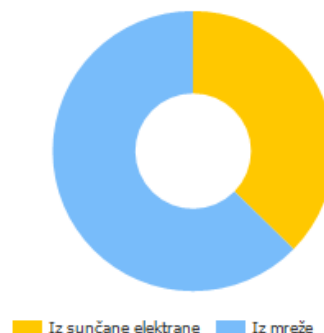

Samodostatnost

Ukupna potrošnja	7.106 kWh/godina
Iz mreže	4.454 kWh/godina
Samodostatnost	37,3 %

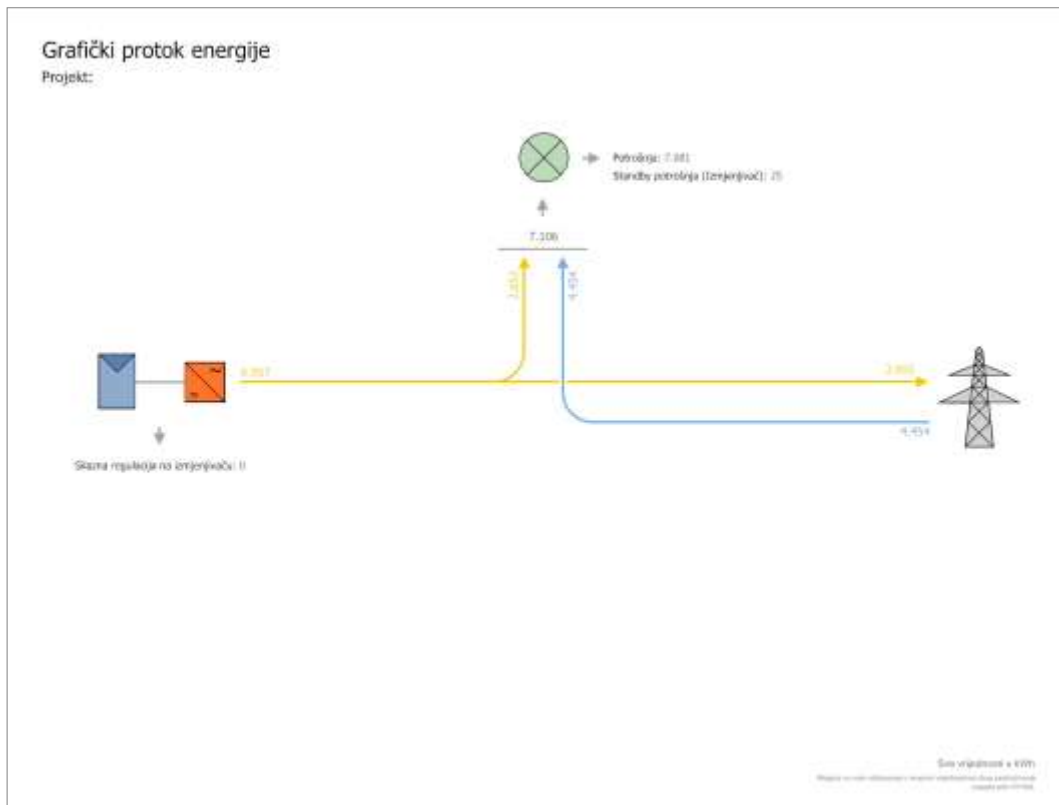

Slika 8: Protok energije

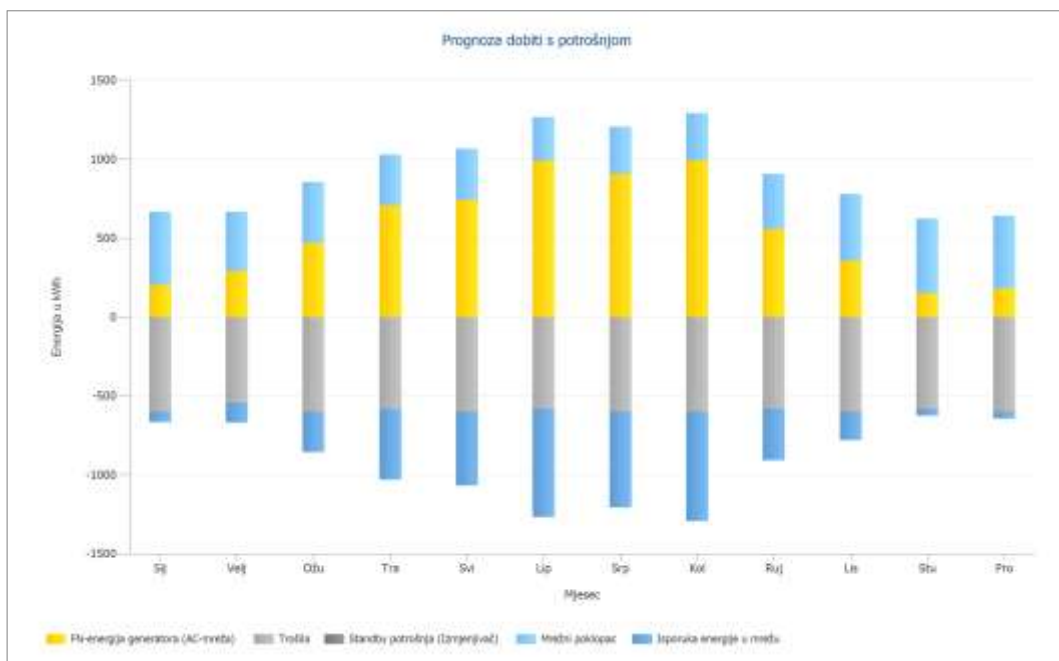

Slika 9: Prognoza dobiti s potrošnjom

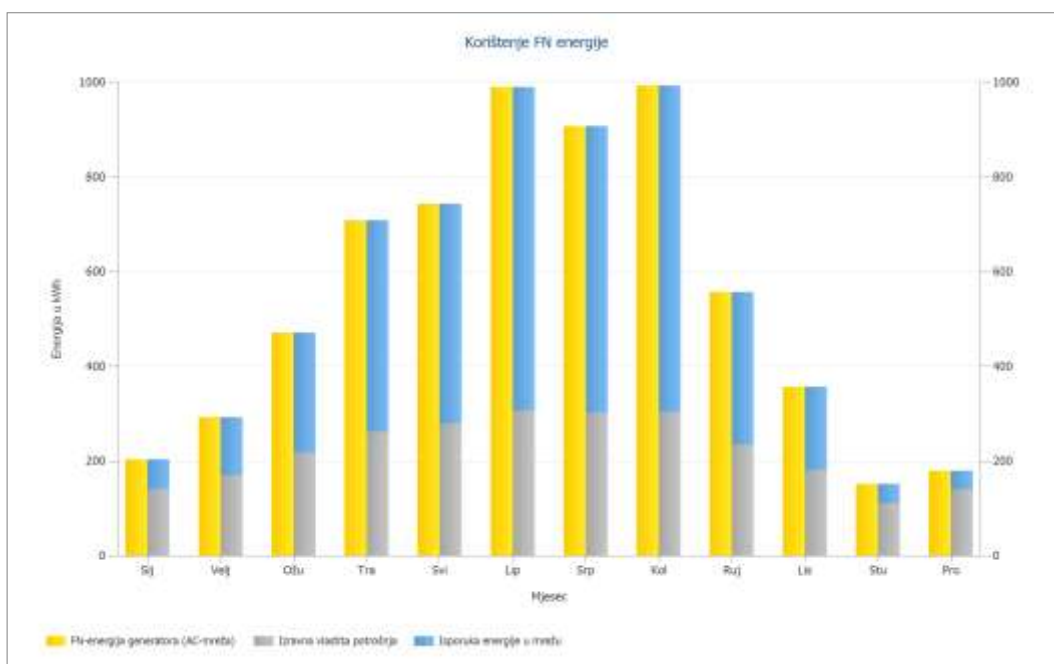

Slika 10: Korištenje električne energije

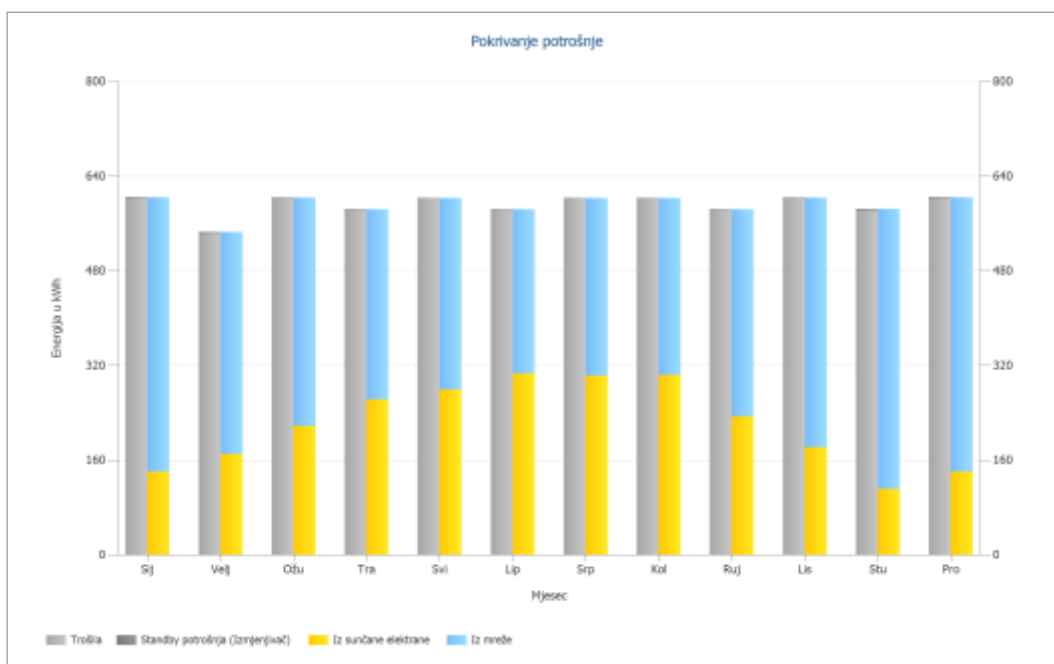

Slika 11: Pokrivanje potrošnje



2.1.6.1. Rezultati simulacije – po poljima modula

Building 01-Roof Area East

Snaga FN generatora	3,60 kWp
Površina FN generatora	17,39 m ²
Globalno zračenje na modulima	994,13 kWh/m ²
Globalno zračenje na modulu bez odblijeska	1009,61 kWh/m ²
Stupanj djelovanja (PR)	86,68 %
FN-energija generatora (AC-mreža)	3151,47 kWh/godina
Specifični godišnji prihodi	875,41 kWh/kWp

Building 01-Roof Area West

Snaga FN generatora	2,70 kWp
Površina FN generatora	13,04 m ²
Globalno zračenje na modulima	1436,49 kWh/m ²
Globalno zračenje na modulu bez odblijeska	1449,53 kWh/m ²
Stupanj djelovanja (PR)	87,00 %
FN-energija generatora (AC-mreža)	3405,98 kWh/godina
Specifični godišnji prihodi	1261,47 kWh/kWp

2.1.6.2. Rezultati simulacije – Bilanca energija FN sustava

Globalno zračenje - horizontalno	1.292,27 kWh/m²	
Odstupanje od standardnog spektra	-12,92 kWh/m ²	-1,00 %
Refleksija od tla (albedo)	10,17 kWh/m ²	0,79 %
Orijentacija i nagib razine modula	-91,37 kWh/m ²	-7,09 %
Osjenčenje ovisno o modulu	0,00 kWh/m ²	0,00 %
Refleksija na površini modula	-14,44 kWh/m ²	-1,21 %
Globalno zračenje na modulima	1.183,71 kWh/m²	
	1.183,71 kWh/m ²	
	x 30,43 m ²	
	= 36.020,26 kWh	
FN globalno zračenje	36.020,26 kWh	
Zagađenje	0,00 kWh	0,00 %
STC konverzija (Modul-stupanj nazivnog djelovanja 20,71 %)	-28.560,31 kWh	-79,29 %
FN nazivna energija	7.459,95 kWh	
Djelomično isključenje karakteristično za određeni modul	-13,54 kWh	-0,18 %
Performanse u uvjetima slabog svjetla	-327,08 kWh	-4,39 %
Odstupanje od temperature nazivnog modula	-215,19 kWh	-3,02 %
Diode	-0,46 kWh	-0,01 %
Nepodudarnost (podaci proizvođača)	-138,07 kWh	-2,00 %
Nepodudarnost (konfiguracija/isključenje)	-1,28 kWh	-0,02 %
FN-Energija (DC) bez regulacije izmjenjivača	6.764,33 kWh	
Ispod granice uzletne snage istosmjerne struje	0,00 kWh	0,00 %
Regulacija MPP-područja napona	0,00 kWh	0,00 %
Regulacija maks. DC-struje	-0,03 kWh	0,00 %
Regulacija maks. DC-snage	0,00 kWh	0,00 %
Regulacija maks. AC-snage/cos phi	0,00 kWh	0,00 %
MPP prilagodba	-1,35 kWh	-0,02 %
PV-energija (DC)	6.762,95 kWh	
Energija na ulazu izmjenjivača	6.762,95 kWh	
Odstupanja ulaznog i nazivnog napona	-56,54 kWh	-0,84 %
DC/AC-pretvorba	-148,96 kWh	-2,22 %
Standby potrošnja (Izmjenjivač)	-25,25 kWh	-0,39 %
Gubici kabela ukupno	0,00 kWh	0,00 %
FN-energija (AC) umanjena za Standby-potrošnju	6.532,20 kWh	
FN-energija generatora (AC-mreža)	6.557,45 kWh	

2.1.7. Pretvarač i izmjenična instalacija

Uređaj za pretvorbu istosmjerne u izmjeničnu električnu energiju, kraće inverter, smješta se na južni zidni građevine javne namjene, prikazano u nacrtu E-515-22-I-002. Na temelju postavljenih tehničkih uvjeta odabire se inverter tipa Huawei sun2000 5KTL radne snage 5000 W. Projektom se predviđa prekostrujna zaštita, te zaštita od zemljospoja na strani izmjeničnog strujnog kruga invertera. Pored vanjskih zaštitinih uređaja, inverter na svojoj izmjeničnoj strani ima sljedeće interne zaštitne uređaje:

- Zaštitu protiv otočnog rada (AFD)
- Zaštita od zemljospoja
- Nadzor struje zemljospoja
- Zaštita od kratkog spoja
- Zaštita od preopterećenja

Dok na DC strani ima sljedeće:

- Prenaponsku zaštitu
- Nadzor otpora izolacije istosmjernog kruga.

Izmjenična strana invertera (izmjenjivača) povezuje se kabelom tipa FG16OR16 5x4mm² na razvodni ormar +RFN_AC. Ormar mora biti minimalno u IP45 zaštiti primjeren za vanjsku ugradnju. Uvod kabela obavlja se kabelskim uvodnicama odozdo. Klasa IP zaštite uvodnica ne smije narušavati IP zaštitu razvodnog ormara. Ormar se smješta prema situacijskom prikazu u prilogu i opremljen je zaštitnim uređajima prema jednopolnoj shemi. U razvodni ormar +RFN_AC smješta glavni prekidač elektrane sa mogućnošću daljinskog isklopa, zaštitni uređaji diferencijalne struje i odvodnici prenapona. Ormar treba propisno označiti prema pravilima struke, te se unutar ormara treba ubaciti jednopolnu shemu i dokumentaciju ispitivanja instalacije. Ormar se preporuča montirati na mjesto dostupno osoblju održavanja građevine. Razvodni ormar +RFN_AC povezuje se kabelom tipa FG16OR16 5x4 mm² na razvodni ormar +GRO. Razvodni ormar +GRO opremljen je rastavljačem sa mogućnosti zaključavanja radi sigurnosti prilikom održavanja instalacija.

Tipkala za isklop elektrane u nuždi potrebno je montirati pored izlaza za nuždu građevine na mjestu dostupnom službama sigurnosti. Tipkala moraju biti propisno označena i istaknuta kako je opisano u primijenjenim mjerama zaštite na radu i zaštite od požara. Uz prethodno tipkalo potrebno je montirati drugo na vrata ormara.

2.1.8. Instalacija istosmjernog kruga FN modula

Pri polaganju kabela istosmjernog kruga potrebno je posebno obratiti pozornost da se ne stvaraju petlje s velikim presjekom. Umjesto toga dobra praksa je istosmjernu instalaciju izvesti po principu „telefonske parice“, kako bi se umanjila mogućnost induciranja visokog napona u slučaju udara munje. Posebnu pozornost potrebno je obratiti na osiguranje dobrog spoja na FN konektorima MC4 kako bi se izbjegle mogućnosti pojave istosmjernog električnog luka, te smanjio rizik od požara. Prilikom spajanja licnastih kabela na DC strani elektrane na sklopnu opremu ili stezaljke obvezno je korištenje tuljaka, a preporuča se i fizičko odvajanje pozitivnog i negativnog vodiča kako

bi se smanjila opasnost od električnog luka. Istosmjerni luk predstavlja veliku opasnost za fotonaponske sustave jer se u strujnom krugu ponaša kao mali otpornik u strujnom krugu, te zaštitna oprema ne prekida strujni krug, stoga je bitno posebnu pozornost posvetiti minimiziranju rizika od pojave istosmjernog luka. Inverter je smješten tako da duljina kabela od invertera do prvog solarnog panela ne prelazi duljinu propisanu relevantnom normom, obrađeno dalje u projektu.

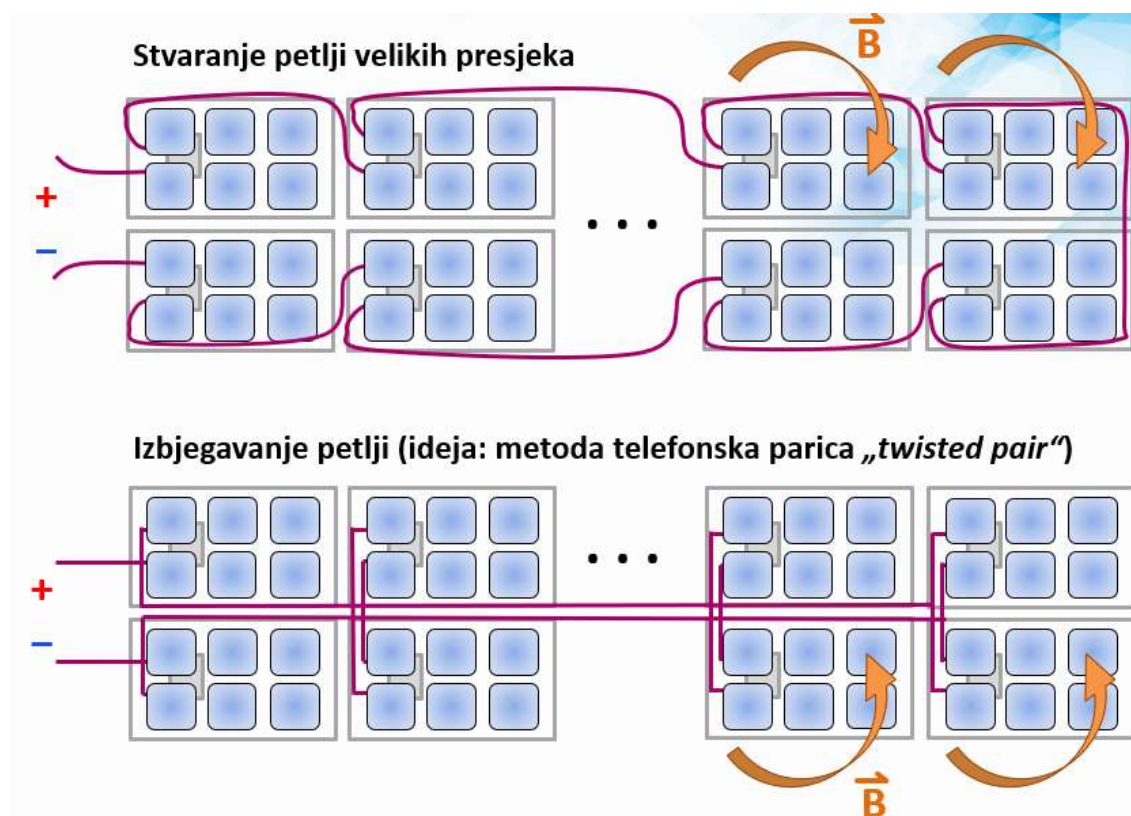

Slika 12: Prikaz izvođenja petlje

2.1.9. Uzemljenje

Sustav uzemljenja sastoji se od temeljnog uzemljivača izvedenog FeZn trakom 30x4 mm položenom u temelj građevine. Predviđa se spajanje uzemljenja solarne elektrane na postojeće uzemljenje građevine.

Ispravnost Temelnog uzemljivača se dokazuje ispitivanjem, te ukoliko rezultati ne zadovoljavaju i nisu u granicama propisanih vrijednosti potrebno je izraditi dodatno uzemljenje.



2.1.10. Izjednačenje potencijala

Izjednačenje potencijala izvodi se povezivanjem svih metalnih dijelova na temeljni uzemljivač u razvodnom ormaru +GRO.

Na jednopotencijalnu sabirnicu koja se nalazi u +GRO će se spojiti:

- zaštitno uzemljenje ormara,
- sve metalne dijelove konstrukcije, nosače itd.

Za povezivanje pojedinih fotonaponskih modula koristiti P/F vodič žuto zelene boje minimalnog presjeka 6 mm², a za povezivanje kompletnog sustava izjednačenja potencijala na sabirnicu za uzemljenje u +GRO ormaru koristiti P/F vodič žuto zelene boje minimalnog presjeka 16 mm².

2.1.11. Zaštita od udara munje

Sustav zaštite od udara munje građevine je postojeći, izveden povezivanjem postojeće P/F take na vertikalne odvode prema temeljnom uzemljivaču. Dodatno sustav fotonaponske elektrane oprema se na AC i DC strani odvodnicima prenapona tip 2 prema **HRN HD 60364-7-712:2016**.

Fotonaponski paneli sa nosivom konstrukcijom galvanski se povezuju na postojeću krovnu instalaciju uzemljivača, te se P/F vodičem 6mm² izvode sve premosnice kako bi se osiguralo izjednačenje potencijala metalnih masa.

2.1.12. Nosiva konstrukcija fotonaponske elektrane

Proračuni opterećenja krovne konstrukcije montažom fotonaponskih panela nisu predmet ove projektne mape, Te je utjecaj opterećenja na mehaničku stabilnost građevine uzrokovan fotonaponskom elektranom obrađen u projektu:

IZJAVA

br. 2021-066-K-I-5

Izradio: REVERTO PROJEKT d.o.o. Savska29, 10310 Ivanić-Grad

Ivanić-Grad, studeni 2021. godine

Nosiva konstrukcija se sastoji od atestiranih aluminijskih nosača napravljenih od Aluminijska EN-AW-6063 T6, dimenzija 40x37,1x4260mm (VxŠxD), na koje se montiraju fotonaponski paneli.



Slika 13: Prikaz montiranja

Noseće podesive kuke, dimenzija podnožja 93x95x40mm, se pričvršćuju na drvenu konstrukciju krova te se povezuju „C“ profilima na koje se pomoću posebnog pribora, srednjih i krajnjih nosača podesivih dimenzija prihвата modula 30-50mm, učvršćuju fotonaponski paneli.

2.1.13. Nadzor rada elektrane putem WEB-a

Aplikacija SUN2000 je mobilna aplikacija koja komunicira s komercijalnim solarnim pretvaračima ili PID modulima preko WLAN/Bluetooth ili USB podatkovnog kabela, sa SmartLoggerom preko WLAN/Bluetootha i s distribuiranim solarnim pretvaračima preko WLAN-a. Aplikacija omogućuje postavljanje upita o alarmima, konfiguriranje parametara i obavljanje rutinskog održavanja. To je prikladna platforma za održavanje. Naziv aplikacije prikazuje se kao SUN2000.

Aplikacija FusionSolar je softver koji se koristi za upravljanje PV postrojenjima. Aplikacija vam omogućuje stvaranje fotonaponskih postrojenja, postavljanje upita o alarmima, upravljanje uređajima i obavljanje rutinskog održavanja.

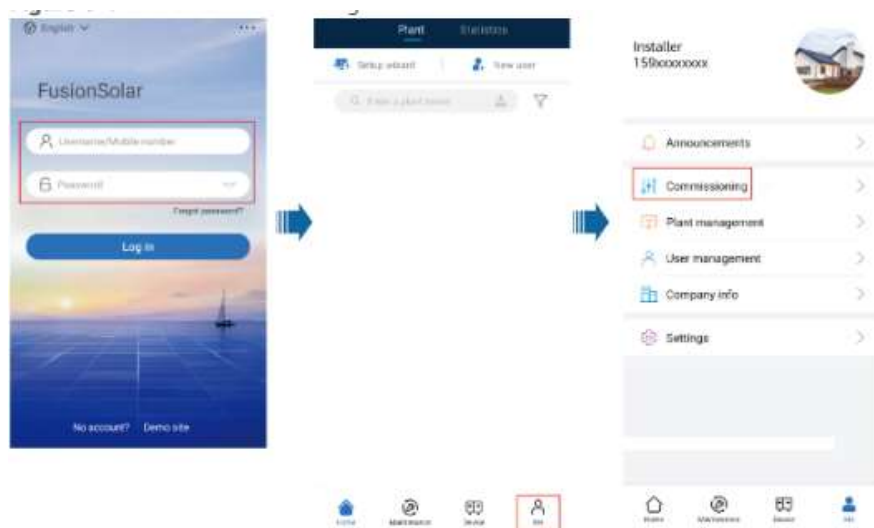

Slika 14: Puštanje uređaja u rad

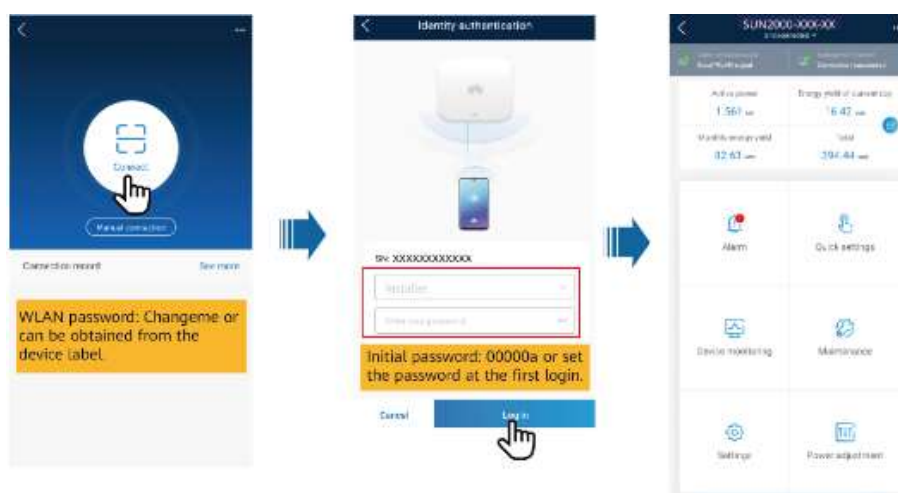

Slika 15: Spajanje na pretvarač

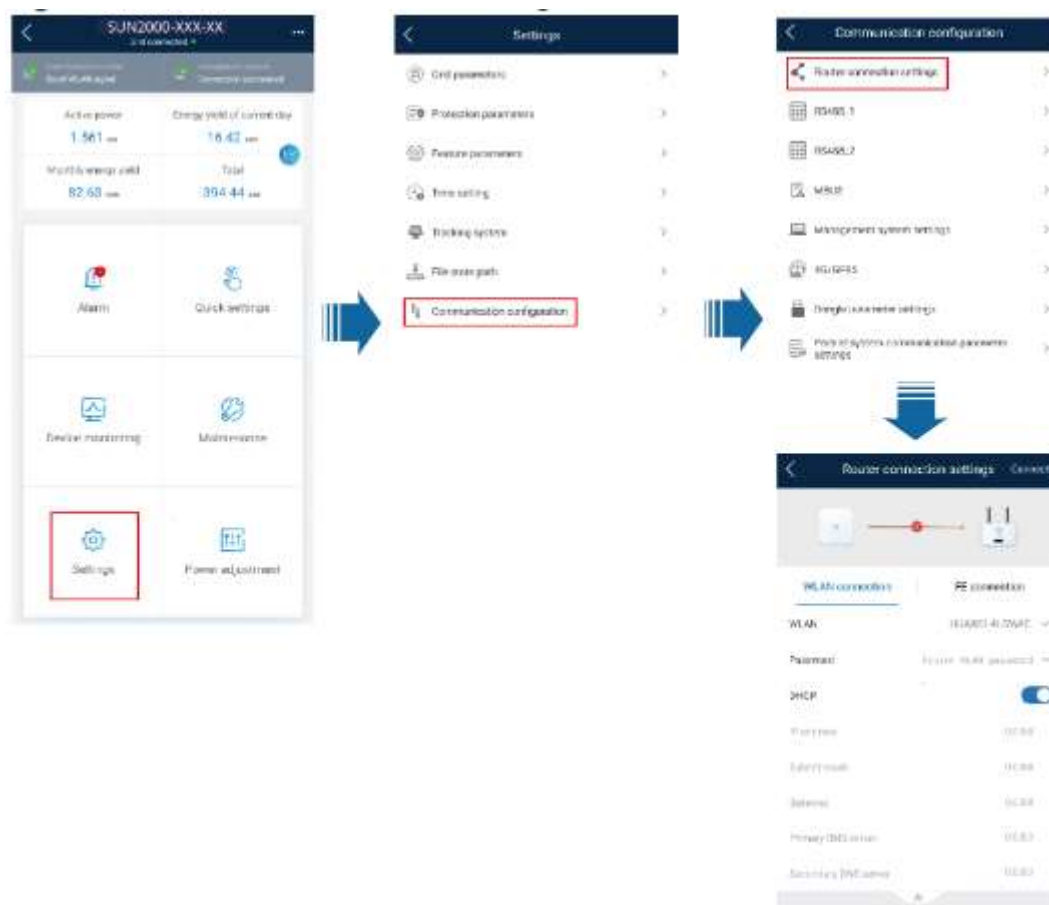

Slika 16: Postavke komunikacije pretvarača

2.2. Dokazi o ispunjavanju temeljnih i drugih zahtjeva

2.2.1. Predviđeni utjecaji na građevinu

Kako bi dokazali ispunjenje temeljnih zahtjeva, za projektiranu građevinu se prvo identificiraju predviđena relevantna djelovanja i utjecaji na sustav solarne elektrane.

Sigurnost u slučaju požara

Zahvati predviđeni ovom projektnom knjigom ni na koji način ne utječu na aspekt sigurnosti u slučaju požara primijenjen prilikom radova postavljanja sustava solarne elektrane. Kako bi se dodatno osigurala sigurnost u slučaju požara elektrotehničkim projektom su predviđena adekvatna tehnička rješenja u skladu s primijenjenim zakonima, normama i tehničkim propisima na temelju kojih je izrađena ova projektna knjiga. Primijenjena tehnička rješenja kao mjere zaštite od požara su:

- Pravilan smještaj opreme u prostoru
- Pravilan odabir kablskih trasa
- Zaštita od direktnog dodira
- Zaštita od indirektnog dodira
- Uzemljenje i zaštitni vodiči
- Primjena vatrootpornog brtvljenja gdje su potrebni prodori kroz požarne zone objekta

Primijenjena tehnička rješenja dokazana su u poglavlju Proračuni.

Higijena, zdravlje i zaštita okoliša

Predmetna građevina u toku izvođenja radova, te u toku uporabe ne predstavlja opasnost za zdravlje ljudi niti zaštitu okoliša. Prilikom izvođenja radova, potrebno je obratiti pozornost na adekvatno zbrinjavanje otpada, a osobito ukoliko je za pojedinu opremu propisano posebno zbrinjavanje otpada. Izvođač radova dužan je slijediti naputke Zakona o zaštiti okoliša (NN 80/13, 153/13, 78/15, 12/18, 118/18), kao i posebne zahtjeve iz polja zaštite okoliša implementirane od strane investitora.

Sigurnost i pristupačnost prilikom uporabe

Projektna građevina je projektirana u skladu s navedenim zakonima, normama i tehničkim propisima koji osiguravaju adekvatan nivo zaštite od opasnosti od električnog udara i opasnosti povezanih s djelovanjem električne energije. Popis mjera detaljno je opisan u poglavlju Projektirane mjere zaštite na radu, a iste su dodatno dokazane u poglavlju Proračuni. Posebna pozornost prilikom projektiranja dana je tome da se smještajem opreme u prostoru ni na koji način ne ometaju evakuacijski putevi. Tijekom izvođenja radova, izvođač je dužan osigurati nesmetanu prirodnu ventilaciju, te voditi računa da pristupni i evakuacijski putevi budu prohodni.



Zaštita od buke

Električna oprema predviđena ovim projektom ne stvara opasne razine buke stoga nije potrebna dodatna zaštita od buke.

Gospodarenje energijom i očuvanje topline i održiva uporaba prirodnih izvora

Osigurana su pravilnim izborom ugrađene opreme imajući na umu niz normi i propisa opisanih u poglavlju Program kontrole i osiguranja kvalitete.

2.2.2. Primjenjeni zakoni, norme i tehnički propisi

Kako bi ovaj elektrotehnički projekt zadovoljavao temeljne zahtjeve za građevinu prilikom izrade primijenjeni su sljedeći zakonski i podzakonski akti:

- Zakon o prostornom uređenju (NN 153/13, 65/17, 114/18, 39/19, 98/19)
- Zakon o gradnji (NN 153/13, 20/17, 39/19, 125/19)
- Zakon o poslovima i djelatnostima prostornog uređenja i gradnje (NN 78/15, 118/18, 110/19)
- Zakon o komori arhitekata i komorama inženjera u graditeljstvu i prostornom uređenju (NN 78/15, 114/18, 110/19)
- Zakon o građevnim proizvodima (NN 76/13, 30/14, 130/17, 39/19, 118/20)
- Zakon o zaštiti od požara (NN 92/10, 114/22)
- Zakon o zaštiti na radu (NN 71/14, 118/14, 154/14, 94/18, 96/18)
- Zakon o zaštiti od buke (NN 30/09, 55/13, 153/13, 41/16, 114/18, 14/21)
- Zakon o zaštiti od neionizirajućeg zračenja (NN 91/10, 114/18)
- Zakon o energiji (NN 120/12, 14/14, 95/15, 102/15, 68/18)
- Zakon o zaštiti od svjetlosnog onečišćenja (NN 14/19)
- Zakon o elektroničkim komunikacijama (NN 76/22)
- Zakon o zaštiti okoliša (NN 80/13, 153/13, 78/15, 12/18, 118/18)
- Pravilnik o sigurnosti i zdravlju pri radu s električnom energijom (NN 88/12)
- Pravilnik o tehničkim normativima za zaštitu od statičkog elektriciteta (SL. 62/73, NN 59/96)
- Pravilnik o osiguranju pristupačnosti građevina osobama s invaliditetom smanjene pokretljivosti (NN 78/13)
- Pravilnik o jednostavnim i drugim građevinama i radovima (NN 112/17, 34/18, 36/19, 98/19, 31/20, 74/22)
- Pravilnik o održavanju građevina (NN 122/14, NN 98/19)
- Pravilnik o zaštiti na radu za mjesta rada (NN 29/13)
- Pravilnik o sigurnosti i zdravlju pri radu s električnom energijom (NN 88/12)
- Pravilnik o tehničkim uvjetima za kabelsku kanalizaciju (NN 114/10, NN 29/13)
- Pravilnik o načinu i uvjetima određivanja zone elektroničke komunikacijske infrastrukture i povezane opreme, zaštitne zone i radijskog koridora te obveze investitora radova ili građevine (NN 75/13)
- Pravilnik o zaštiti od elektromagnetskih polja (NN 146/14)
- Pravilnik o načinu i uvjetima pristupa i zajedničkog korištenja elektroničke komunikacijske infrastrukture i druge povezane opreme (NN 36/16)
- Pravilnik o obveznom sadržaju i opremanju projekata građevina (118/19, 65/20)
- Pravilnik o otpornosti na požar i drugim zahtjevima koje građevine moraju zadovoljiti u slučaju požara (NN 29/13, 87/15)



- Pravilnik o mjerama zaštite od požara kod građenja (NN 141/11)
- Pravilnik o zaštiti na radu na privremenim gradilištima (NN 48/18)
- Tehnički propis za niskonaponske električne instalacije (NN 5/10)
- Tehnički propis za sustave zaštite od djelovanja munje na građevinama (NN 87/08, 33/10)
- HRN EN 61140:2016 Zaštita od električnog udara -- Zajednička gledišta na instalaciju i opremu
- HRN EN 60529:2000 Stupnjevi zaštite osigurani kućištima (IP-Code)
- HRN HD 60364-1:2008 Niskonaponske električne instalacije -- 1. dio: Osnovna načela, određivanje općih značajka, definicije
- HRN HD 60364-5-52:2012 Niskonaponske električne instalacije -- Dio 5-52: Odabir i ugradnja električne opreme -- Sustavi razvođenja
- HRN HD 60364-4-42:2012 Niskonaponske električne instalacije -- Dio 4-42: Sigurnosna zaštita -- Zaštita od toplinskih učinaka
- HRN HD 60364-4-43:2011 Niskonaponske električne instalacije -- Dio 4-43: Sigurnosna zaštita -- Nadstrujna zaštita
- HRN HD 60364-4-443:2016 Niskonaponske električne instalacije -- Dio 4-44: Sigurnosna zaštita -- Zaštita od naponskih i elektromagnetskih smetnji -- 443. odjeljak: Zaštita od prolaznih atmosferskih ili sklopnih prenapona
- HRN EN 62305-1:2013, Zaštita od munje, 1. dio: Opća načela (IEC 62305-1: 2006; EN 62305-1: 2006)
- HRN EN 62305-2:2013, Zaštita od munje, 2. dio: Upravljanje rizikom (IEC 62305-2: 2006; EN 62305-2: 2006)
- HRN EN 62305-3:2013, Zaštita od munje, 3. dio: Materijalne štete na građevinama i opasnost za život (IEC 62305-3: 2006; EN 62305-3: 2006)
- HRN EN 62305-4:2013, Zaštita od munje, 4. dio: Električni i elektronički sustavi unutar građevina (IEC 62305-4: 2006; EN 62305-4: 2006)
- HRN CLC/TR 50469:2009, Sustavi zaštite od munje -- Simboli (CLC/TR 50469:2005)
- HRN-HD 60364-7-712:2016 Niskonaponske Električne instalacije -- Dio 7-712: Zahtjevi za posebne instalacije ili prostore – Fotonaponski sustavi (PV) (HD 60364-7-712:2016)

2.2.3. Proračuni

2.2.3.1. Mjesto spoja na elektroenergetsku mrežu

Razvodni ormar +RNF_AC spaja se na elektroenergetsku mrežu preko dolaznog kabela FG16OR16 5x16mm² na ormar +GRO.

2.2.3.2. Proračun energetske kabela i odabir zaštitnih uređaja.

Kabeli za napajanje na naponskoj razini 400V i 230V provjereni su obzirom na pad napona, trajno termičko opterećenje, te termičko opterećenje pri kratkom spoju.

2.2.3.3. Strujno opterećenje kabela

Strujno opterećenje napojnih vodova izračunava se prema:

Za trofazna opterećenja:
$$I_B = \frac{P_v}{\sqrt{3} \cdot U \cdot \cos \varphi} (A)$$

Za jednofazna opterećenja:
$$I_B = \frac{P_v}{U_f \cdot \cos \varphi} (A)$$

Prilikom odabira presjeka vodova potrebno je zadovoljiti slijedeće uvjete iz norme HRN EN 60364-5-52:2012

$$I_B \leq I_n \leq I_z$$

$$I_2 \leq 1,45 \cdot I_z$$

gdje je:

P _v (kW)	- Vršno opterećenje
U (V)	- linijski napon
U _f (V)	- fazni napon
Cosφ	- faktor snage
I _B (A)	- struja tereta za koju se vod predviđa
I _z (A)	- dozvoljena struja voda
I _n (A)	- nazivna struja zaštitnog uređaja
I ₂ (A)	- struja koja osigurava pouzdano djelovanje zaštitnog uređaja

2.2.3.4. Provjera pada napona

Za svaki strujni krug vrši se proračun padova napona. Proračun se vrši po dionicama dok se ukupni pad napona dobiva zbrajanjem svih dionica računajući od izvora do trošila. Maksimalni dozvoljeni pad napona mora biti manji od 5% za sva trošila obrađena ovom projektnom mapom:

$$\text{Za trofazne strujne krugove} \quad u = \frac{100 \cdot P \cdot L}{U^2} \cdot (r + x \cdot \operatorname{tg} \varphi)$$

$$\text{Za jednofazne krugove} \quad u = \frac{200 \cdot P \cdot L \cdot r}{U_f^2}$$

gdje je:

u (%)	- pad napona
P (W)	- vršno opterećenje
L (m)	- duljina voda
r (Ω/km)	- jedinični otpor voda
x (Ω/km)	- jedinična reaktancija voda
$\operatorname{Cos} \varphi$	- faktor snage
U (V)	- nazivni linijski napon
U _f (V)	- nazivni fazni napon
$\operatorname{tg} \varphi$	- tangens kuta snage

2.2.3.5. Provjera zaštite od indirektnog dodira

Građevina je priključena na sustav zaštite TN-C-S. Zaštita od električnog udara izvedena je primjenom zaštite od indirektnog dodira automatskim isklapanjem napajanja. U tu svrhu koriste se prekidači. Kako bi zaštita bila efikasna, u slučaju proboja faznog vodiča prema kućištu trošila ili zaštitnom vodiču zaštitni uređaj mora isključiti napajanje u propisanom vremenu sukladno normi HRN EN 60364-4-41:2017

$$t_i \leq t_d$$

$$I_a \leq I_k = \frac{U_0}{Z_s}$$

gdje je:

t _i (s)	- vrijeme isključenja
I _k (A)	- struja kvara
I _a (A)	- struja koja osigurava isklapanje u dozvoljenom vremenu
Z _s (Ω)	- impedancija petlje kvara

U_0 (V) - nazivni napon prema zemlji

Vrijeme isključenja propisano je normom a iznosi:

$t_d = 5$ s za strujne krugove bez priključnica i prijenosnih trošila

$t_d = 0,4$ s za strujne krugove s priključnicama

2.2.3.6. Proračun struje kratkog spoja

Radi provjere izbora električnih zaštitnih uređaja i dimenzioniranja sustava, za razvod i potrošače računa se maksimalna struja kratkog spoja, a zbog pravilnog djelovanja zaštitnih uređaja i minimalna struja kratkog spoja.

Zbog kontrole mehaničkog naprezanja računa se maksimalna struja kratkog spoja i to kod tropolnog kratkog spoja.

$$I''_{k3} = \frac{1,1 \cdot U}{\sqrt{3} \cdot \sqrt{R^2 + X^2}}$$

Minimalna struja kratkog spoja uzima se kod dvopolnog ili kod jednopolnog kratkog spoja zavisno koja je manja.

$$I''_{k2\min} = \frac{0,8 \cdot U}{2\sqrt{R^2 + X^2}}$$

$$I''_{k1\min} = \frac{0,8 \cdot U \cdot \sqrt{3}}{\sqrt{(2 \cdot R + R_0)^2 + (2 \cdot X + X_0)^2}}$$

gdje je:

U (V) - napon na niskonaponskoj strani napojnog transformatora

R (Ω) - radna komponenta impedancije voda

X (Ω) - jalova komponenta impedancije voda

R_0 (Ω) - nulta radna komponenta impedancije voda

X_0 (Ω) - nulta jalova komponenta impedancije voda



2.2.3.7. Kontrola odabrane opreme i dimenzioniranje FN niza

U nastavku se nalaze tehnički listovi predložene opreme i kontrolni proračuni:

FN-Modul: DHM-72L9-450W (v1)

Proizvođač	DAH Solar
dostupno	Da

Električni podaci

Tip ćelija	Si monokristalin
Polučeljski modul	Da
Broj ćelija	144
Broj bypass dioda	3
Gubitak napona po zaobilaznoj diodi	1 V
Integrirani uređaj za optimizaciju snage	Ne
Prikladno samo za transformatorski izmjenjivač	Ne

U/I parametri pri STC

Napon u MPP	42,11 V
Struja u MPP	10,69 A
Napon otvorenog strujnog kruga	49,3 V
Struja kratkog spoja	11,35 A
Povećanje napona otvorenog strujnog kruga prije stabiliziranja	0 %
Nazivna snaga	450 W
Čimbenik punjenja	80,45 %
Stupanj učinkovitosti	20,71 %

U/I karakteristike djelomičnog opterećenja (izračunato)

Izvor podataka	Standard (Model-dvije-diode)
Serijski otpor R_s	8,0e-04 Ω
Paralelni otpor R_p	4,796 Ω
Struja saturacije-Parameter Cs1	296,4 A/K ³
Struja saturacije-Parameter Cs2	3,827e-03 A/K ^(2,5)
Foto struja-Parametar C1	9,652e-03 m ² /V
Foto struja-Parametar C2	5,7e-06 m ² /(V*K)
Foto struja	11,352 A

Dodatni parametar

Temperaturni koeficijent napona (Voc)	-152,8 mV/K
Temperaturni koeficijent struje kratkog spoja (Isc)	5,7 mA/K
Temperaturni koeficijent vršne snage	-0,35 %/K
Modifikator kuta nezgode (IAM)	99 %
Maksimalni napon sustava	1500 V

Mehanički podaci

Širina	1038 mm
Visina	2094 mm
Dubina	35 mm
Širina okvira	35 mm
Težina	23,5 kg

Podatkovni list pretvarača

Izmjenjivač: SUN2000-5KTL-M0 (v1)

Proizvođač	Huawei Technologies
dostupno	Da

Električni podaci - istosmjerna struja

DC-nazivna snaga	5,08 kW
Maks. DC-snaga	10,25 kW
DC-nazivni napon	600 V
Maks. ulazni napon	1100 V
Maks. ulazna struja	22 A
Broj DC-ulaza	2

Električni podaci - izmjenična struja

AC-nazivna snaga	5 kW
Maks. AC-snaga	5,5 kVA
Broj faza	3
S transformatorom	Ne

Električni podaci - ostalo

Promjena stupnja djelotvornosti pri odstupanju ulaznog napona od nazivnog napona	0,29 %/100V
Min. Dolazna snaga	0 W
Standby potrošnja	6 W
Noćna potrošnja	6 W

MPP-Tracker

Područje snage < 20% nazivne snage	99,98 %
Područje snage > 20% nazivne snage	99,98 %
Broj MPP-trackera	2

MPP-Tracker 1-2

Maks. ulazna struja	11 A
Maks. Ulazna snaga	8,8 kW
Min. MPP-napon	140 V
Maks. MPP-napon	980 V



Kako bi se provjerila tehnička ispravnost odabranog tehničkog rješenja potrebno je provjeriti nalazi li se radni napon nizova od (8, 6) modula između minimalnog i maksimalnog radnog napona invertera.

$$U_{MPPT\ max} > n \cdot U_{mppmin} > U_{MPPT\ min}$$
$$U_{MPP(60^{\circ}C)} = U_{MPP(STC)} + U_{MPP(STC)} \cdot UK_{TPNM} \cdot \Delta T$$
$$U_{MPP(60^{\circ}C)} = 42,11 + (42,11 \cdot (-0,35\% \cdot (35)))$$
$$U_{MPP(60^{\circ}C)} = 42,11 - 5,16$$
$$U_{MPP(60^{\circ}C)} = 36,95$$
$$1000 > 295,6\ V > 200 \quad (8\ modula)$$
$$1000 > 221,7\ V > 200 \quad (6\ modula)$$

gdje je:

$U_{MPPTmax}(V)$	- maksimalni radni ulazni istosmjerni napon FN niza
$U_{MPPTmin}(V)$	- minimalni radni ulazni istosmjerni napon FN niza
$U_{MPP}(V)$	- nominalni radni napon fotonaponskog panela pri 45°C
$U_{MPP(60^{\circ}C)}$	- napon praznog hoda pri vanjskoj temperaturi 60°C
$UK_{TPNM}(-0.35/^{\circ}C)$	- temperaturni koeficijent FN modula
n	- broj instaliranih solarnih panela u nizu

Pri kontroli maksimalnog ulaznog napona kruga na istosmjernoj strani invertera uzima se u obzir prosječna najnepovoljnija temperatura na geografskom lokalitetu građevine, odnosno -15°C, kada je na FN modulu moguća pojava povišenog napona praznog hoda.

$$U_{OC(-15^{\circ}C)} = U_{OC(STC)} + U_{OC(STC)} \cdot UK_{TPNM} \cdot \Delta T$$
$$U_{OC(-15^{\circ}C)} = 49,3 + (49,3 \cdot (-0,35\% \cdot (-40)))$$
$$U_{OC(-15^{\circ}C)} = 49,3 + 6,9$$
$$U_{OC(-15^{\circ}C)} = 56,20V$$
$$U_{DC\ max} > n \cdot U_{OC(-15^{\circ}C)}$$
$$1100 > 449,6\ V \quad (8\ modula)$$
$$1100 > 337,2V \quad (6\ modula)$$



gdje je:

$U_{OC(-15^{\circ}C)}(V)$	- napon praznog hoda pri vanjskoj temperaturi -15°C
$U_{OC(STC)}(V)$	- napon praznog hoda u standardnim testnim uvjetima
$UK_{TPNM}(-0.35/^{\circ}C)$	- temperaturni koeficijent FN modula
n	- broj instaliranih solarnih panela u nizu
$U_{DC\ max}$	- maksimalni dozvoljeni ulazni napon istosmjernog kruga
ΔT	- razlika između stvarne i temperature standardnih testnih uvjeta (25°C)

Maksimalna ulazna struja kratkog spoja odabranih invertera iznosi 22A po MPPTu, maksimalna struja kratkog spoja naših nizova biti će jednaka maksimalnoj struji kratkog spoja jednog FN modula 11,35A čime je dokazano da predloženi paneli mogu biti upareni sa izmjenjivačem.

Na temelju HRN HD 60364-7-712 a prema formuli u nastavku izračunava se maksimalna struja kratkog spoja jednog stringa fotonaponskih panela za potrebe provjere DC kabela :

$$I_{SC\ max} = k1 \cdot I_{SC(STC)}$$

$$I_{SC\ max} = 11,35 \cdot 1.25$$

$$I_{SC\ max} = 14,19A$$

$$1.1 \cdot I_{SC\ max} \leq Iz$$

$I_{SC(STC)}(V)$	- struja kratkog spoja pri testnim uvjetima
$I_{SCmax}(V)$	- maksimalna struja kratkog spoja niza
k1	- faktor 1.25
Iz	- dozvoljena struja tereta DC kabela

Nadalje, maksimalna struja kratkog spoja iznosi 14,19A trajno dozvoljena struja tereta DC kabela mora zadovoljavati prethodnu relaciju. Odabrani tip kabela koji zadovoljava postavljene uvjete je:

Kabel : PV H1Z2Z2-K, 1x4mm², 1.8 kV, 57 A

Pri odabiru zaštitnih uređaja vodilo se računa o tome da se zadovolji sljedeća relacija propisana HRN HD 60364-7-712

$$1.1 \cdot I_{SC\ max} \leq In \leq I_{MOD_MAX_OCPR}$$

Na temelju ove relacije odabrani su zaštitni uređaji pojedinih stringova i to:

CH 10 gPV 16A

Na temelju HRN HD 60364-7-712 : 2006 prenaponska zaštita na DC strani potrebna je ukoliko je zadovoljen uvjet. Duljina kabela ne smije prelaziti kritičnu duljinu propisanu normom, a danu u nastavku.

$$L \geq L_{crit}$$

$$40 \geq 28.75$$

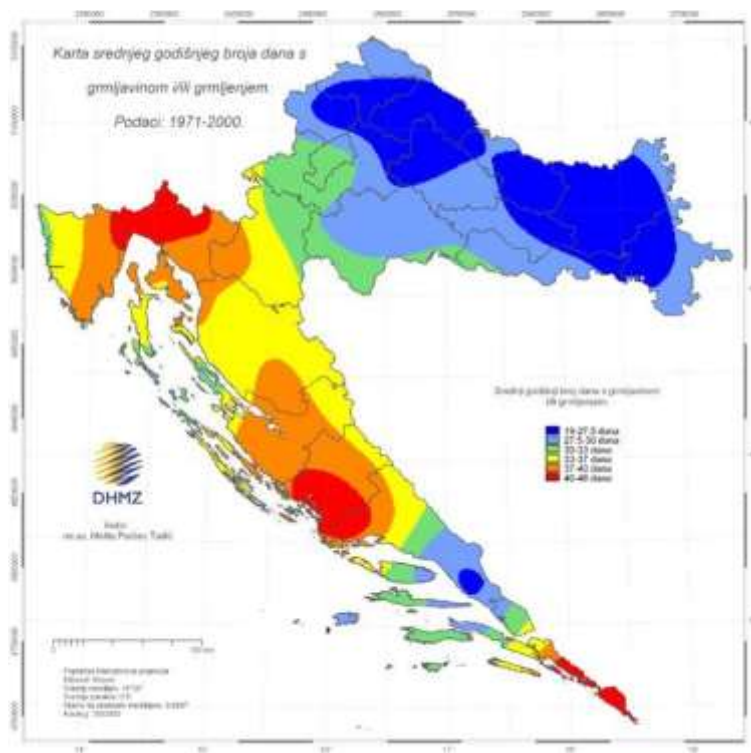

Slika 17:Karta srednjeg godišnjeg broja dana s grmljavinom

Proračunom je utvrđeno da je funkcija zadovoljena, stoga se predviđa prenaponska zaštita na DC strani invertera, te ju je potrebno ugraditi kao što je prikazano u nacrtima.

Dodatno odabrani tip invertera je opremljen integriranom prenaponskom zaštitom odvodnicima prenapona tipa II.

2.2.4. Projektirani vijek uporabe i uvjeti održavanja

Projektirani vijek uporabe dijela građevine obrađene ovom projektnom knjigom iznosi 30 godina, pod uvjetom da se poštuju opći uvjeti održavanja navedeni u ovom poglavlju.

Kako bi se oprema održala u sigurnom i funkcionalnom stanju, tijekom uporabe potrebno je provoditi aktivne mjere kontrole i otklanjanja nedostataka s ciljem dovođenja opreme u potpunu funkcionalnost, a sve prateći pravila struke i upute proizvođača opreme.

Projektom se predlaže izvođenje pregleda preventivnog održavanja minimalno jednom godišnje, s obavezom poduzimanja mjera nužnih za otklanjanje pronađenih nedostataka u što kraćem roku. Zakonski je propisano da frekvencija preventivnih pregleda za predmetnu građevinu ne smije biti manja od jednom u četiri godine.

Korisnik građevina dužan je izraditi i provoditi plan preventivnog održavanja, te čuvati zapise o provedenim preventivnim pregledima.

Sva zamjenska oprema korištena u fazi uporabe mora biti sukladna zahtjevima ovog projekta, te ne smije negativno utjecati na ispunjenje osnovnih zahtjeva za građevinu.

Kod održavanja pojedine opreme potrebno je obratiti pozornost na detalje i uvjete propisane od strane proizvođača opreme, te se istih pridržavati.

Izvođač radova dužan je investitoru dostaviti upute za korištenje opreme i upute za održavanje ugrađene opreme.

2.2.5. Projektirane mjere zaštite od požara

Na temelju pravilnika o mjerama zaštite od požara kod građenja utvrđuju se odgovornosti i mjere koje moraju biti poduzete za vrijeme trajanja gradilišta kako bi se osigurale adekvatne mjere zaštite od požara.

Solarna elektrana ugrađuje se na krov objekta na takav način da ne blokiraju požarni putevi u slučaju intervencije. U tu svrhu projektirana elektrana odmaknuta je od rubova objekta minimalno 1 m kako bi se osigurale hodne staze u svrhu održavanja ili intervencije.

Montaža panela:

Posebnu pažnju treba posvetiti poziciji protupožarnih zidova na granicama požarnih odjeljaka na krovu, oko kojih na udaljenostima minimalno 1 m ne smije biti gorivih materijala. Požarni zid mora se nalaziti minimalno 0,3 m od gornjeg ruba modula. Ukoliko na krovu postoje otvori za izlazak na krov, dimnjaci, ventilatori i slična oprema elektrana mora biti udaljena minimalno 1 m.

Za kretanje po krovu na kojem je smještena sunčana elektrana, u slučaju održavanja, vatrogasne intervencije i sl., uz rub krova i panela, ukoliko se radi o većoj površini elektrane, moraju biti osigurane hodne staze širine minimalno 1 m.



Prostorija u kojoj je smješten ispravljač mora biti opremljena minimalno jednim aparatom za gašenje požara CO₂, sa minimalno 89JG. U radijusu od 1m ne smije biti gorivih materijala.

Odgovorna osoba za provođenje mjera zaštite od požara na gradilištu je izvođač radova. Ukoliko u građenju sudjeluje više izvođača, odgovorna osoba za provođenje mjera zaštite od požara je glavni izvođač radova.

Tijekom izvođenja radova obuhvaćenih elektrotehničkim projektom identificirani su potencijalni izvori požara:

- Ambalažni materijali
- Uređaji i oprema koji mogu uzrokovati nastajanje i širenje požara (peći za grijanje, plinski i električni uređaji, privremena instalacija rasvjete i dr.)
- Uporaba alata i uređaja koji iskre
- Puštanje u rad pojedinih instalacija (električne instalacije)
- Kako bi se spriječilo nastajanje i širenje požara na gradilištu i osiguralo njegovo učinkovito gašenje potrebno je planirati i provoditi odgovarajuće organizacijske i tehničke mjere na gradilištu, za vrijeme i izvan radnog vremena, koje uključuju:
 - mjere praćenja i kontrole ulazaka i izlazaka (ograđivanje gradilišta, čuvarska službe i drugo),
 - mjere zabrane ili ograničenja kretanja vozila i osoba,
 - mjere zabrane ili ograničenja unošenja opasnih tvari koje nisu namijenjene za potrebe građenja (pirotehnika i slično) i obavljanja opasnih radnji (pušenje i slično),
 - mjere označavanja, upozoravanja, obavješćivanja i informiranja o opasnostima i provođenju potrebnih mjera zaštite od požara,
 - osposobljenost osoba za provedbu preventivnih mjera zaštite od požara, gašenje početnih požara i spašavanje ljudi i imovine ugroženih požarom,
 - odabir mjesta i uvjeta smještaja osoba na gradilištu (stambene barake, kontejneri i drugo) koji se odnose na sigurnosne udaljenosti (minimalno 5 metara u svim smjerovima od ostalih objekata gradilišta), požarna svojstva konstrukcijskih elemenata (minimalno razreda reakcije na požar A2), grijanje i hlađenje prostorija (zatvoreni sustavi) i drugo,
 - odabir mjesta i uvjete držanja i skladištenja zapaljivih i eksplozivnih tvari (sigurnosne udaljenosti, ograđivanje, znakovi opasnosti, priručni uređaji i oprema za gašenje požara i drugo),
 - mjere zaštite od požara kod obavljanja radova koji mogu izazvati požar (zavarivanje elektrolučno ili autogeno, rezanje reznom pločom, brušenje, lemljenje, rad uporabom otvorenog plamena kao što je varenje ljepenke kod hidroizolacijskih radova, skidanje boja plamenikom i slično),
 - mjere osiguranja dostatne količine i odgovarajuće vrste sredstava za gašenje početnih požara (vode, pijeska i drugo),
 - mjere osiguranja dostatne količine i odgovarajuće vrste opreme za gašenje početnih požara (vatrogasnih aparata, posuda za vodu, hidranata i drugo),



- mjere osiguranja pristupa za potrebe vatrogasne intervencije i održavanja,
- mjere zbrinjavanja i redovitog uklanjanja prašine i otpada (osobito ambalažnog otpada, krpa natopljenih otapalima i slično),
- mjere zaštite od atmosferskog pražnjenja,
- mjere provjere provođenja mjera zaštite od požara,
- način postupanja i uzbunjivanja u slučaju požara (pozivanje brojeva telefona koje treba nazvati: zaštita i spašavanje 112, vatrogasci 193, policija 192, hitna pomoć 194 i slično)

2.2.6. Projektirane mjere zaštite na radu

Na temelju Zakona o zaštiti na radu (NN 71/14, 118/14, 154/14, 94/18, 96/18), investitor i izvođač radova dužni su provoditi opća načela zaštite na radu u svim fazama gradnje. Projektant je prilikom izrade projekta dužan primijeniti odgovarajuća pravila zaštite na radu.

2.2.6.1. Opasnosti i štetnosti u periodu uporabe građevine

Prilikom normalnog rada građevine, a u sklopu elektrotehničkog projekta, identificiraju se sljedeće opasnosti i štetnosti po zdravlje ljudi:

- Opasnosti koje proizlaze zbog korištenja električne energije
- Opasnost od pada predmeta s visine
- Opasnost od poskliznuća i pada sa visine

2.2.6.2. Način otklanjanja opasnosti i štetnosti

Opasnosti koje proizlaze zbog korištenja električne energije su svedene na minimum sljedećim mjerama:

- Ograničenjem pristupa neovlaštenom osoblju
- Zaštita od direktnog dodira dijelova pod naponom izvedena je prema Tehničkom propisu za niskonaponske električne instalacije (NN 5/10).
- Zaštita od indirektnog dodira dijelova pod naponom izvedena je TN-C-S sustavom, s dodatnom zaštitom zaštitnim uređajem diferencijalne struje od najviše 0,03 A, prema Tehničkom propisu za niskonaponske električne instalacije (NN 5/10).
- Zaštita od toplinskog djelovanja električne opreme je izvedena prema normi HRN HD 60364-4-42:2012 Električne instalacije zgrada - 4. dio: Sigurnosna zaštita - 42. poglavlje: Zaštita od toplinskih učinaka.
- Zaštita od struje kratkog spoja i preopterećenja izvedena je prema normi HRN HD 60364-4-43:2011 Električne instalacije zgrade - 4.dio: Sigurnosna zaštita - 43. poglavlje: Nadstrujna zaštita.
- Izjednačenje potencijala metalnih masa izvodi se povezivanjem na zajednički uzemljivač prema Pravilniku o tehničkim normativima za zaštitu od statičkog elektriciteta (SI 62/73 preuzet NN 53/91, 55/96, 163/03).
- Električna instalacija se izvodi kabelima tip NYM-J, uvučenim u samogasive plastične cijevi, prema normi HRN HD 60364-5-52:2012 Električne instalacije zgrada - 5. dio: Odabir i ugradna električne opreme - 52. poglavlje: Sustavi razvođenja (Razvođenje vodova i kabela).
- Sustav zaštite od munje izvodi se prema Tehničkim propisima za sustave zaštite od djelovanja munje na građevinama (NN 87/08, 33/10).

Opasnosti od pada predmeta s visine svode se na minimum sljedećim mjerama:

- Prilikom rada na visini potrebno je psihološkim barijerama ograditi prostor ispod mjesta rada
- Obvezna je kontrola pristupa za vrijeme trajanja radova
- Nije dozvoljeno zadržavanje ispod mjesta rada na visini
- Obvezno je nošenje zaštitnih kaciga za vrijeme trajanja gradilišta
- Korištene skele ili ljestve moraju imati valjanu atestnu dokumentaciju
- Osobe zaposlenici izvođača radova koji obavljaju poslove na visini moraju za to biti obučeni od strane relevantnih institucija
- U slučaju pada predmeta s visine potrebno je odmah obavijestiti nadležnu osobu iz područja zaštite na radu, te predstavnika investitora, zbog mogućnosti oštećenja plinske, dimovodne instalacije ili spremnika loživog ulja.

Opasnosti od pada s visine svode se na minimum sljedećim mjerama:

- Osobe zaposlenici izvođača radova koji obavljaju poslove na visini moraju za to biti obučeni od strane relevantnih institucija
- Obvezno je nošenje zaštitne odjeće i obuće
- Nije dozvoljeno zadržavanje ispod mjesta rada na visini
- Korištene skele ili ljestve moraju imati valjanu atestnu dokumentaciju
- Ljestve se moraju koristiti na propisan način, prema pravilima zaštite na radu

Na temelju posebnih zahtjeva propisanih normom HRN HD 60364 7-712-2016, posebno dijelom 514-1 identifikacija, propisuje se označavanje na mjestu izvora instalacije, na mjernom mjestu, te na razvodnom ormaru gdje je ostvaren spoj sa inverterom. Znak upozorenja propisan je također ovom normom.

Na svim mjestima pristupa istosmjernoj instalaciji, potrebno je označiti tekstualno mogućnost prisutnosti istosmjernog napona i u slučaju izolacije invertera.

„SOLAR DC – mogućnost prisutnosti napona i nakon izolacije“



2.3. Program kontrole i osiguranja kvalitete

U svrhu provođenja programa kontrole i osiguranja kvalitete, svi sudionici u gradnji dužni su držati se pravila propisanih Zakonom o gradnji (NN 153/13, 20/17, 35/19, 125/19) i zahtjevima Zakona o prostornom uređenju (NN 153/13, 65/17, 114/18, 39/19, 98/19).

2.3.1. Odgovornosti i organizacija

Odabir ostalih sudionika u gradnji odgovornost je investitora, pri tome investitor smije odabrati samo osobe registrirane za predmetnu djelatnost.

Ukoliko u gradnji sudjeluje više izvođača radova angažiranih od strane investitora, dužnost investitora je imenovati glavnog izvođača radova.

Investitor je dužan u suradnji s izvođačem osigurati nesmetan rad bilo kakvih vanjskih autoriziranih tijela, ukoliko je za uporabu građevine propisan nadzor istih.

Projektant je odgovoran za cjelovitost projekta i u njemu prikazana tehnička rješenja. Nadležan je za usklađenost glavnog i izvedbenog projekta.

Izvođač radova obuhvaćenih ovom projektnom mapom, dužan se prilikom gradnje pridržavati zakona, normi, pravilnika i tehničkih propisa implementiranih u ovom projektu. U slučaju izmjena tehničkih rješenja danih projektnom knjigom izvođač radova dužan je konzultirati nadzornog inženjera i projektanta. Izvođač radova mora izraditi i održavati program osiguranja i kontrole kvalitete, a po završetku radova dužan je investitoru dostaviti dokaze o kvaliteti izvedenih radova.

Po završetku radova izvođač je dužan investitoru dostaviti nacрте izvedenog stanja. Sve promjene moraju biti ucrtane crvenom bojom. Promjene s datumom izrade moraju biti ovjerene, od strane imenovanog voditelja radova i nadzornog inženjera odgovarajuće strukovne odrednice, potpisom i pečatom. Sve promjene moraju biti evidentirane u građevinskom dnevniku.

Nadzorni inženjer odgovoran je za ocjenjivanje sukladnosti procesa gradnje s građevinskom dozvolom, važećom zakonskom regulativom i programom kontrole i osiguranja kvalitete. Nadzorni inženjer odgovoran je za kontrolu ispravnosti dokaza o kvaliteti izvedenih radova izvođača.

2.3.2. Izbor sudionika u gradnji

Izbor izvođača i podizvođača radova investitor treba izvršiti na osnovu njegove procjene sposobnosti i zadovoljenja zakonskih uvjeta. Sljedeći elementi trebaju biti minimalna baza za procjenu osposobljenosti gore navedenih sudionika u gradnji:

- Registracija pri nadležnom trgovačkom sudu
- Odgovarajući ljudski resursi
- Odgovarajući certifikati za pogone, proizvodnju, ispitnu opremu, instrumente
- Evaluacija primijenjenog plana kontrole kvalitete izvođača radova
- Relevantne reference

2.3.3. Izvođenje radova

Prilikom izvođenja radova izvođači radova obvezni su:

- Dostaviti popis odgovornih osoba za pojedine aktivnosti u realizaciji projekta, s njihovim kontakt podacima
- Pravovremeno postaviti zahtjeve za izmjene, dopune i elaboracije
- Izraditi, implementirati i provoditi sustav osiguranja i kontrole kvalitete kojim će osigurati ispunjenje zahtjeva postavljenih projektom knjigom
- Izraditi i predati kompletnu i ispravnu primopredajnu dokumentaciju, dokaze o kvaliteti izvedenih radova
- Planirati radne aktivnosti
- Mjesečno izvještavati o stanju realizacije projekta
- Omogućiti investitoru i nadzoru pristup prostorima izvođača i podizvođača u svrhu kontrole kvalitete
- Ispunjavati opće uvjete ugovora
- Voditi građevinski dnevnik i građevinsku knjigu po potrebi

2.3.4. Dokumentacija

Izvođač radova treba izraditi, a kod investitora i nadzora ishoditi odobrenje za:

- Terminski plan realizacije projekta
- Tehničke specifikacije opreme (prije postupka nabavke)
- Tehnologiju izvođenja montažnih radova
- Plan kontrole i osiguranja kvalitete

2.3.4.1. Dokazi kvalitete izvedenih radova

Prilikom izvođenja radova izvođač je dužan prikupljati, a po izvođenju investitoru dostaviti dokaze kvalitete izvedenih radova koji sadrže:

- Izvadak iz sudskog registra izvođača radova
- Imenovanja odgovornih osoba izvođača
- Izjavu o sukladnosti izvedenih radova i isporučene opreme
- Izvješća i potvrde o ispitivanju ugrađenog materijala (atestna dokumentacija)
- Zapisnike o ispitivanju zaštite od indirektnog dodira
- Zapisnike o ispitivanju izolacijskog otpora kabela nakon polaganja
- Zapisnike o mjerenju neprekinutosti zaštitnog vodiča
- Zapisnike o mjerenju otpora rasprostiranja uzemljivača
- Zapisnike prethodnih funkcionalnih radioničkih ispitivanja
- Zapisnike funkcionalnih ispitivanja na lokaciji
- Dokaze o osposobljenosti osoba koje su izvodile ispitivanja i radove
- Građevinske dnevnik



2.3.5. Kontrola kvalitete

Dužnost izvođača radova je izrada plana i provođenje aktivnosti kontrole kvalitete. Pri tome investitor mora biti pravovremeno obavješten o održavanju kontrolnih pregleda ili drugih aktivnosti kako bi mogao prisustvovati. Izvođač radova mora o kontrolnim pregledima izraditi i čuvati potrebne zapise.

2.3.5.1. Planiranje

Planovi kontrole kvalitete gdje je to potrebno moraju biti izrađeni od strane izvođača radova, a odobreni od strane investitora. Plan mora sadržavati zahtjeve za kvalitetu, ispitnu aktivnost, te način evidentiranja rezultata.

2.3.5.2. Korektivne aktivnosti

Sva odstupanja i neslaganja s propisanim zahtjevima moraju biti dokumentirana, a za njih moraju biti određene primijenjene potrebne aktivnosti kojima se osigurava otklanjanje odstupanja i osigurava prevencija ponavljanja istog.

2.3.5.3. Označavanje

Označavanje ugrađene opreme mora biti izvedeno na takav način da istoj bude jasno i jednoznačno moguće odrediti porijeklo uvidom u izvještaje i crteže. Označavanje kabela mora biti na oba kraja kabela istom oznakom.

Oznake moraju biti fizičke gdje god je to moguće, a uporabom materijala s adekvatnim vijekom trajanja.

2.3.5.4. Mjerna i ispitna oprema

Mjerna i ispitna oprema izvođača radova mora biti umjerena prema važećim propisima RH, kako bi se osigurala točnost i pouzdanost mjerenih rezultata.

2.3.5.5. Kontrola kvalitete uvozne opreme

Uvezena oprema, uz dokaze o ugrađenim materijalima, atestima tvorničkih ispitivanja i sl., mora imati upute za uporabu i održavanje na hrvatskom jeziku. Uvezena oprema mora imati isprave koje dokazuju da je izrađena u skladu s tehničkim normativima i hrvatskim normama iz područja zaštite na radu.

2.3.5.6. Puštanje u rad, preuzimanje i tehnički pregled

Dužnost investitora je pravovremeno informiranje izvođača radova o uočavanju nesukladnosti sa zahtjevima projekta.

Primopredaja radova obavlja se uz vođenje zapisnika koji potpisuju obje strane. Prilikom primopredaje izvođač je dužan investitoru dostaviti kompletne dokaze o kvaliteti izvedenih radova, koji moraju biti dostatni za organiziranje tehničkog pregleda prema Pravilniku o tehničkom pregledu građevine (NN 46/18).

Izvođači radova dužni su zajedno s predstavnicima investitora, sudjelovati u tehničkom pregledu građevine te u najkraćem roku otkloniti sve uočene nedostatke te ih dokumentirati.

Konačno preuzimanje radova obavlja se nakon isteka jamstvenog roka, a o svemu se vodi zapisnik koji supotpisuju obje strane (izvođač i investitor).

2.3.6. Bitna svojstva ugrađenih materijala

Pouzdanost

Ugrađena oprema mora zadovoljiti kriterij pouzdanosti za vrijeme projektiranog životnog vijeka građevine. Obzirom na projektirani životni vijek građevine, potrebno je osigurati adekvatnu količinu pričuvnih dijelova.

Sukladnost

Prilikom odabira i nabavke opreme osigurati sukladnost sa Zakonom o tehničkim zahtjevima za proizvode i ocjenjivanje sukladnosti (NN 80/13, 14/14, 32/19) i Tehničkim propisom o građevnim proizvodima (NN 35/18).

Mehanička otpornost i stabilnost

Ugrađena oprema mora zadovoljavati kriterij adekvatne mehaničke zaštite, stupanj IP zaštite i svojom masom ne smije narušavati stabilnost građevine.

Elektromagnetska kompatibilnost

Ugrađena oprema mora biti sukladna Pravilniku o elektromagnetskoj kompatibilnosti (NN 28/16).

Sigurnost u slučaju požara

Ugrađena oprema svojom konstrukcijom i odabirom materijala mora onemogućavati širenje dima i požara.

Zaštita od ugrožavanja zdravlja ljudi

U slučaju stručnog rukovanja opremom, prema uputama za korištenje danim od izvođača radova i proizvođača opreme, oprema ne smije ugrožavati zdravlje čovjeka.

Zaštita korisnika od povreda

Oprema ne smije imati dijelove koji bi u normalnom radu mogli mehanički ugroziti zdravlje čovjeka. Na opremi se ne smije razvijati visoka temperatura. Odgovarajućim metodama zaštite čovjek mora biti zaštićen od djelovanja električne energije.

Zaštita od buka i vibracija

Ugrađena oprema ne smije stvarati buku i vibracije štetne po ljudsko zdravlje.

Ušteda energije i toplinska zaštita

Ugrađena oprema ne smije zahtijevati posebna tehnička rješenja za sustav toplinske zaštite. Toplinski gubici energije moraju biti minimalni.

Zaštita od korozije

Oprema mora biti otporna na atmosferske uvjete u kojima je instalirana.

2.3.7. Bitna svojstva radova

Radovi u opsegu elektrotehničkog projekta moraju biti izvedeni prema zahtjevima ove projektne knjige. U slučaju bilo kakvih odstupanja od projektom predviđenih rješenja izvođač za iste mora dobiti odobrenje projektanta i nadzornog inženjera, a izvedeni radovi moraju biti u skladu sa Tehničkim propisom za niskonaponske instalacije i drugom važećom regulativom.

Sve eventualne izmjene nastale tijekom izvođenja radova moraju biti evidentirane u građevinskom dnevniku, te ih je izvođač dužan dostaviti investitoru u obliku izmjena na podlogama projektne dokumentacije ucrtanih crvenom bojom. Iste moraju biti ovjerene pečatom i potpisom odgovorne osobe izvođača radova i nadzornog inženjera, u svrhu izrade projekta izvedenog stanja.

2.3.8. Bilanca energije i ušteda emisije CO₂

Projektnu cjelinu koja je smještena na jednoj kat. čestici 3343/32, k.o. Ivanić-Grad i na jednom obračunskom mjestu na elektrodistribucijskoj mreži čini građevinu javne namjene.

Na temelju poznatih parametara o potrošnji građevine dobivenih od investitora i procijenjene proizvodnosti elektrane, a prema pravilniku o sustavu za praćenje, mjerenje i verifikaciju ušteda energije (NN98/21., NN30/2022.) prilog. III, točka 15. možemo pristupiti proračunu uštede energenata.

FN sustav

Snaga FN generatora	6,30 kWp
Specifični godišnji prihodi	1.036,86 kWh/kWp
Stupanj djelovanja (PR)	86,51 %
Godišnji gubici zbog zasjenjenja	0,2 %/godina
FN-energija generatora (AC-mreža)	6.557 kWh/godina
Vlastita potrošnja	2.652 kWh/godina
Regulacija na točki ulaza	0 kWh/godina
Isporuka energije u mrežu	3.905 kWh/godina
Udio vlastite potrošnje	40,2 %
Izbjegnute CO ₂ -emisije	1.033 kg/godina

FN-energija generatora (AC-mreža)



■ Vlastita potrošnja
■ Regulacija na točki ulaza
■ Isporuka energije u mrežu



Trošila

Trošila	7.081 kWh/godina
Standby potrošnja (Izmjenjivač)	25 kWh/godina
Ukupna potrošnja	7.106 kWh/godina
Iz sunčane elektrane	2.652 kWh/godina
Iz mreže	4.454 kWh/godina
<hr/>	
Solarni dio	37,3 %

Ukupna potrošnja



Iz sunčane elektrane Iz mreže

Samodostatnost

Ukupna potrošnja	7.106 kWh/godina
Iz mreže	4.454 kWh/godina
Samodostatnost	37,3 %

Investitor će nakon implementacije obnovljivih izvora energije proizvoditi **6.557,00 kWh** iz vlastitih obnovljivih izvora energije, te će iz mreže preuzimati **4.454,00 kWh**. Procjenjuje se da će pri radu elektrane **3.905,00 kWh** proizvedene energije elektrane biti predano u javnu mrežu.

Prema pravilniku o sustavu za praćenje, mjerenje i verifikaciju ušteda energije (NN98/21., NN30/2022.) prilog. III, točka 15.5 možemo pristupiti proračunu smanjenja emisija stakleničkih plinova. Na temelju simulacije programskog paketa PV SOL, te predviđene potrošnje elektrane na godišnjoj razini smanjiti za **3.070 kg/god.**



2.4. Troškovnik

01. ELEKTROMONTAŽNI RADOVI					
r.br.	opis	j.mj.	kol.	jed. cijena	ukupno
NAPOMENA:					
U jedinične cijene opreme obavezno uključiti sve nabavne i transporte troškove do lokacije investitora. Sav osnovni i pomoćni materijal, a sve do potpune funkcionalne gotovosti pojedine stavke, uključivo čišćenje nakon dovršetka i u tijeku radova - ako opisom stavke nije drugačije određeno, mora biti uključeno.					
1.1 Osnovna oprema					
1	Dobava i ugradnja fotonaponskih panela - monokristalne ćelije, - snaga 450 W, - dimenzije 2094x1038x35 mm, dozvoljeno odstupanje dimenzija +/- 5% - učinkovitost modula : 20.7% ili više - tolerancija snage: +/- 5% - jamstvo na izlaznu snagu 90% snage 10 godina - jamstvo na izlaznu snagu 80% snage 25 godina	kom	14	1,530.00 kn	21,420.00 kn
2	Dobava i ugradnja izmjenjivača - trofazni izmjenjivač - maksimalna snaga AC: 5 kW - ugrađena prenaponska i zaštita diferencijalne struje - minimalno 2 MPPT trackera - max ulazna DC snaga 10000 Wp - zaštite IP65 za ugradnju na otvorenome - radni temperaturni raspon -25 degC do +60 degC - jamstvo 5 godina - 98.4% korisnost - Ethernet - ETH x1, 10/100 Mbps - RS485 - COM x3, 2400/4800/9600/19200/115200 bps,1000m - 2G/3G/4G - LTE FDD, LTE TDD, WCDMA, GSM2 - Digital/Analog Input/Output - DI x4, DO x2, AI x4 - Active DO - 12V, 100mA - Sadrži SPD	kom	1	8,500.00 kn	8,500.00 kn
3	Dobava i ugradnja šine izrađene od aluminija duljine 6.2m	kom	6	550.00 kn	3,300.00 kn
4	Nosač od aluminija EN AW-6063 T66 za prihvata modula na krov pokriven crijepom, s mogućnosti namještanja 7mm (gore-dolje), 25mm (lijevo-desno), (vertikalno polaganje - stavka uključuje potreban vijčani materijal	kom	36	105.00 kn	3,780.00 kn
5	Pred-montirni element za prihvata FN modula (krajnji), dimenzija prihvata modula: od 30 - 50mm	kom	16	16.35 kn	261.60 kn
6	Pred-montirni element za prihvata FN modula (srednji)dimenzija prihvata modula: od 30 - 50mm	kom	26	16.35 kn	425.10 kn
7	Konektori MC4 (m+f)	kom	10	22.00 kn	220.00 kn
8	Nabava, dobava, polaganje i spajanje kabela PV H1Z2Z2-K, 1x4mm ² , 1.8 kV, 70 A	m	150	12.60 kn	1,890.00 kn
9	Nabava, dobava, polaganje i spajanje kabela NHXH EI90 2x1,5mm ²	m	100	9.20 kn	920.00 kn
10	Nabava, dobava, polaganje i spajanje kabela FG16OR16 5x4 mm ²	m	60	50.60 kn	3,036.00 kn
11	Nabava, dobava, polaganje i spajanje kabela S/FTP CAT7E	m	100	12.50 kn	1,250.00 kn
12	Nabava, dobava, polaganje i spajanje kabela P/F ž/z 1x6 mm ²	m	100	32.00 kn	3,200.00 kn
13	Nabava, dobava, polaganje i spajanje kabela P/F ž/z 1x35mm ²	m	40	68.00 kn	2,720.00 kn







14	Tipkalo za iskapčanje u nuždi, kmpL. sa montažom i spajanjem	kompL.	1	200.00 kn	200.00 kn
15	Nabava, dobava i montaža perforirane kableske police vruće cinčane dimenzija 200x60 sa poklopcem, uključujući sav ovesni i montažni pribor i materijal	m	20	205.00 kn	4,100.00 kn
16	Mišljenje ovlaštenog statičara o stanju krovne konstrukcije s obzirom na ugradnju fotonaponske elektrane	kompL.	1	5,000.00 kn	5,000.00 kn
17	Razvodni ormar +RFN_AC isporučen kompletno ožičen i ispitan sastavljen od: -Kućišta ormara nadžbukna ugradnja 500x500x400 (ŠxVxD) IP 65 -montažne ploče -plastificirani u RAL 7035 -vrata s ključem -odvodnik prenapona tip 1+2 -glavni prekidač elektrane sa isklonnim svitkom i elektroničkom zaštitnom jedinicom Un=600V, In=16A, 300mA, 4p, 1kom -prekidači invertera In=16A, C karakteristika, 4P, 1 kom -minijaturni prekidač, In=6A, B karakteristika, 1P, 2 kom Ormar treba isporučiti sa CE oznakom, izvješćem o ispitivanju, uputama za upotrebu, jedopolnom shemom, oznakom uzemljenja na vanjskoj strani ormara TN-S	kompL.	1	5,000.00 kn	5,000.00 kn
18	Razvodni ormar +RDC isporučen kompletno ožičen i ispitan sastavljen od: -Kućišta ormara nadžbukna ugradnja 500x500x350 (ŠxVxD) -montažne ploče -plastificirani u RAL 7035 -vrata s ključem -odvodnik prenapona tip 2, 1100V, 20kA, 2P, 2kom -rastalni osigurač sa podnožjem gPV16A, 23kom -teretna DC sklopka In=20A, 2p, 4kom Ormar treba isporučiti sa CE oznakom, izvješćem o ispitivanju, uputama za upotrebu, jedopolnom shemom	kompL.	1	3,500.00 kn	3,500.00 kn
19	Građevinsko obrtnički radovi - stavka uključuje sav potreban materijal za vraćanje građevine u prvobitno stanje	kompL.	1	20,000.00 kn	20,000.00 kn
20	Montaža i spajanje elektrane 6.3 kWp do potpune funkcionalnosti	kompL.	1	10,000.00 kn	10,000.00 kn
21	Beznaponsko ispitivanje električnih instalacija elektrane. -u skladu s propisima -ispitivanje izolacije -ispitivanje otpora uzemljivača -ispitivanje zaštite od dodira -ostala ispitivanja po potrebi	kompL.	1	2,000.00 kn	2,000.00 kn
22	Ispitivanje sunčane elektrane u pokusnom radu uz mjerenje kvalitete električne energije. -prema usuglašenom programu ispitivanja elektrane u probnom radu s HEP-ODS-om -prema normi EN 50160 -prema uvjetima iz prethodne elektroenergetske suglasnosti -ispitivanje zaštitnih funkcija elektrane prema usuglašenom planu i programu ispitivanja sunčane elektrane u paralelnom radu sa mrežom	kompL.	1	2,000.00 kn	2,000.00 kn
UKUPNO SUNČANA ELEKTRANA					102,722.70 kn



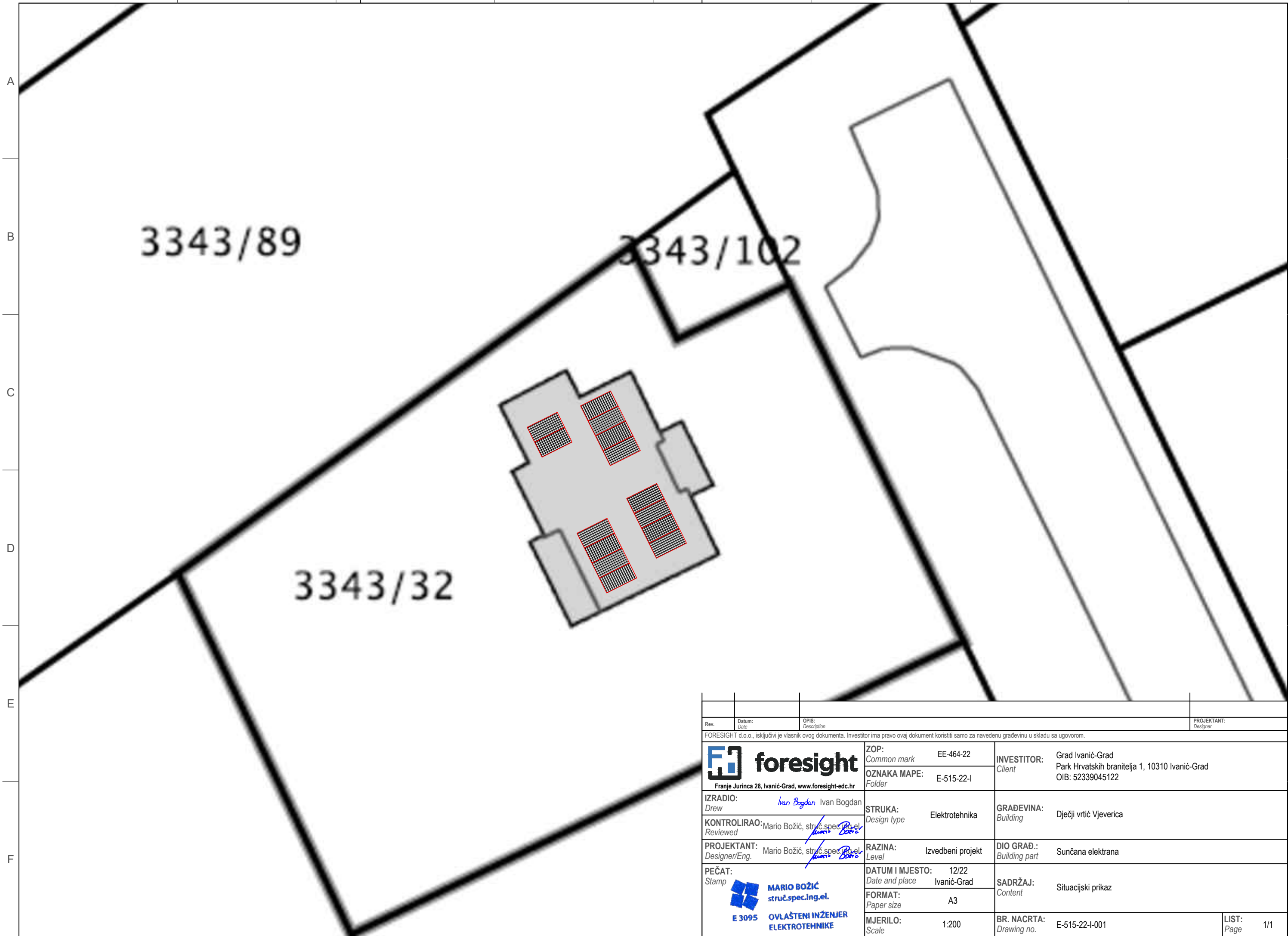



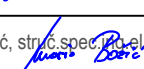

2.5. Nacrti i prilozi

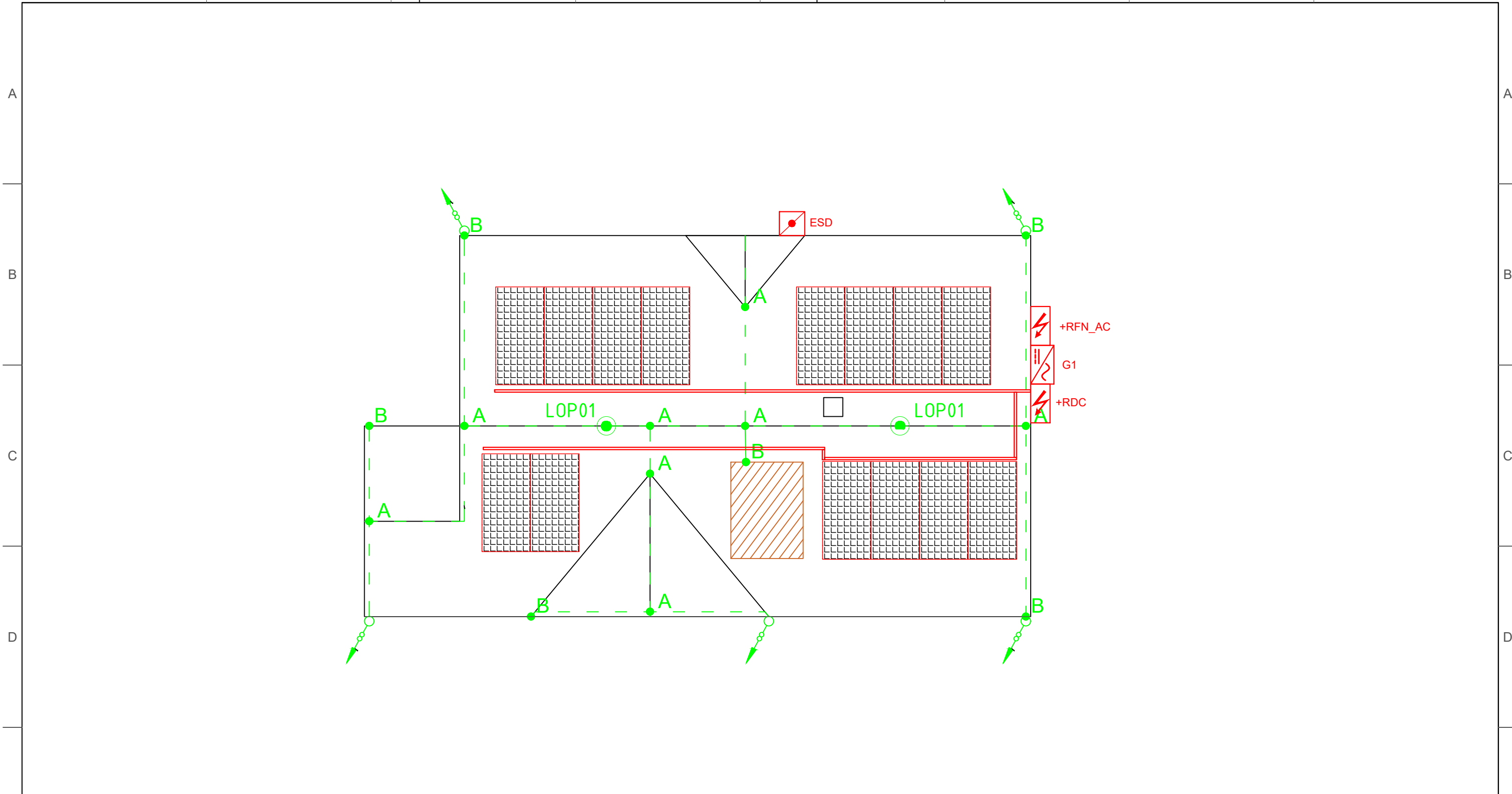

- E-515-22-I-001: Situacijski prikaz
- E-515-22-I-002: Dispozicijski prikaz rasporeda fotonaponskih panela na krovnoj površini objekta
- E-515-22-I-003: Prikaz trase kabla od pretvarača do +GRO
- E-515-22-I-004: Blok shema sunčane elektrane
- E-515-22-I-005: Blok shema sunčane elektrane +RDC
- E-515-22-I-006: Jednopolna shema ormara +RDC
- E-515-22-I-007: Tropolna shema ormara +GRO
- E-515-22-I-008: Tropolna shema ormara +RFN_AC
- E-515-22-I-009: Dispozicija opreme u ormaru +RDC
- E-515-22-I-010: Dispozicija opreme u ormaru +RFN_AC
- Tablica br. 1: Prikaz proračuna trajne struje opterećenja, pada napona i odabir kabela.
- Tablica br. 2: Prikaz proračuna termičkog opterećenja kabela i zaštite od indirektnog dodira.



Rev.	Datum: Date	OPIS: Description	PROJEKTANT: Designer
FORESIGHT d.o.o., isključivi je vlasnik ovog dokumenta. Investitor ima pravo ovaj dokument koristiti samo za navedenu građevinu u skladu sa ugovorom.			
 Franje Jurinca 28, Ivanić-Grad, www.foresight-edc.hr		ZOP: Common mark EE-464-22 OZNAKA MAPE: Folder E-515-22-I	INVESTITOR: Client Grad Ivanić-Grad Park Hrvatskih branitelja 1, 10310 Ivanić-Grad OIB: 52339045122
IZRADIO: Drew Ivan Bogdan Ivan Bogdan	KONTROLIRAO: Reviewed Mario Božić, struč.spec.iz-el. 	STRUKA: Design type Elektrotehnika	GRAĐEVINA: Building Dječji vrtić Vjeverica
PROJEKTANT: Designer/Eng. Mario Božić, struč.spec.iz-el. 	PEČAT: Stamp 	RAZINA: Level Izvedbeni projekt	DIO GRAD.: Building part Sunčana elektrana
DATUM I MJESTO: Date and place 12/22 Ivanić-Grad		FORMAT: Paper size A3	SADRŽAJ: Content Situacijski prikaz
MJERILO: Scale 1:200		BR. NACRTA: Drawing no. E-515-22-I-001	LIST: Page 1/1



-  Solarni panel
-  Tipkalo ESD za nužni isklop
-  Al vodič fi 8 mm
-  Spona za povezivanje gromobranskih traka
-  Vertikalna hvataljka duljine l=2,5m
-  Pretvarač

Rev.	Datum: Date	OPIS: Description	PROJEKTANT: Designer
FORESIGHT d.o.o., isključivi je vlasnik ovog dokumenta. Investitor ima pravo ovaj dokument koristiti samo za navedenu građevinu u skladu sa ugovorom.			
 Franje Jurinca 28, Ivanić-Grad, www.foresight-edc.hr		ZOP: Common mark EE-464-22 OZNAKA MAPE: Folder E-515-22-I	INVESTITOR: Client Grad Ivanić-Grad Park Hrvatskih branitelja 1, 10310 Ivanić-Grad OIB: 52339045122
IZRADIO: Drew Ivan Bogdan Ivan Bogdan	KONTROLIRAO: Reviewed Mario Božić, struč.spec.izvel.	STRUKA: Design type Elektrotehnika	GRAĐEVINA: Building Dječji vrtić Vjeverica
PROJEKTANT: Designer/Eng. Mario Božić, struč.spec.izvel.	PEČAT: Stamp  MARIO BOŽIĆ struč.spec.ing.el. E 3095 OVLAŠTENI INŽENJER ELEKTROTEHNIKE	RAZINA: Level Izvedbeni projekt	DIO GRAD: Building part Sunčana elektrana
DATUM I MJESTO: Date and place 12/22 Ivanić-Grad		SADRŽAJ: Content Dispozicijski prikaz rasporeda fotonaponskih panela na krovnoj površini objekta	BR. NACRTA: Drawing no. E-515-22-I-002
FORMAT: Paper size A3		MJERILO: Scale 1:100	LIST: Page 1/1

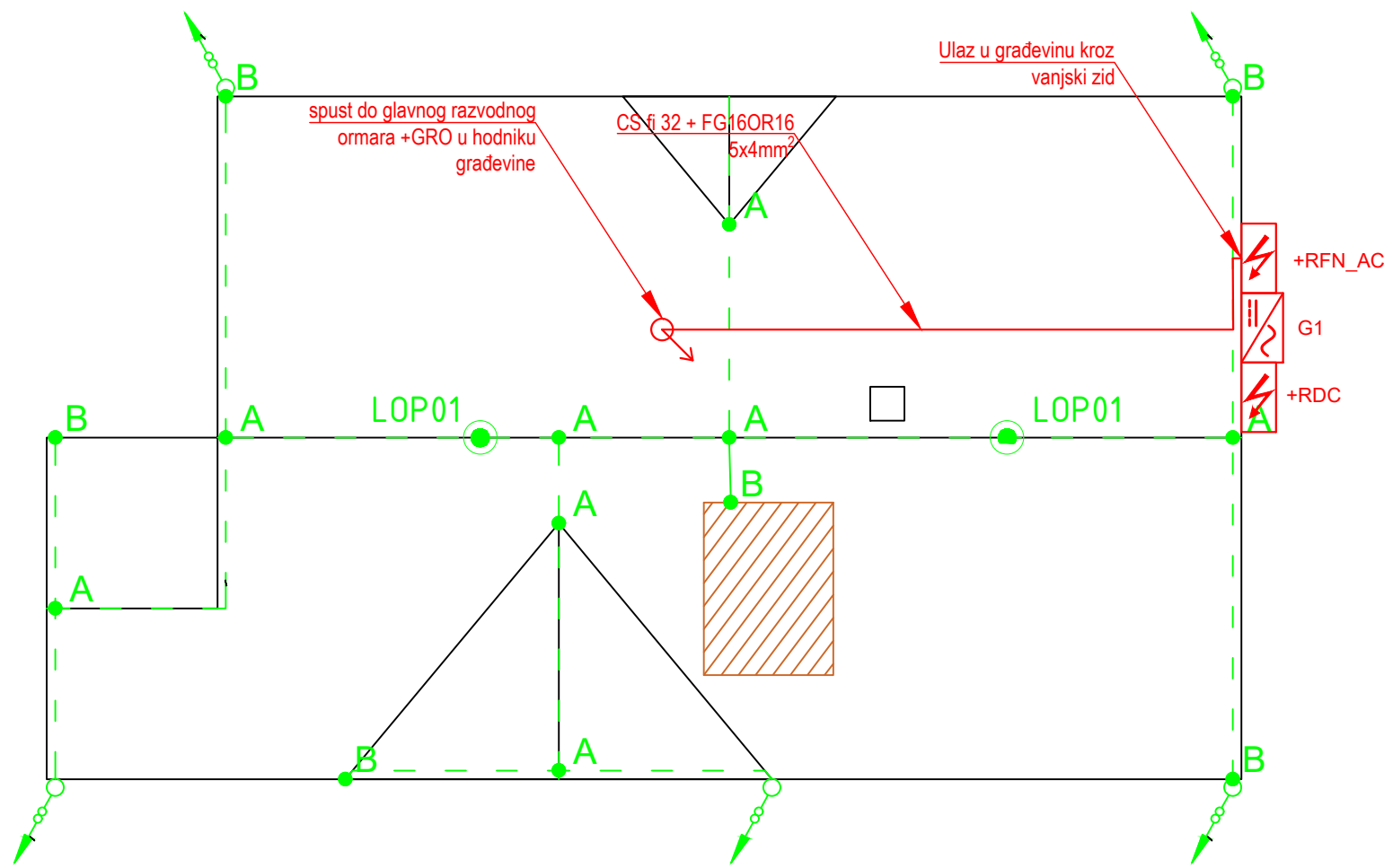

Napomena: Kabel od razvodnog ormara +RFN_AC do glavnog razvodnog ormara +GRO voditi unutar tavnih prostorija, svake proboje kroz zidove je potrebno zabrtviti žbukom

Rev.	Datum: Date	OPIS: Description	PROJEKTANT: Designer
FORESIGHT d.o.o., isključivi je vlasnik ovog dokumenta. Investitor ima pravo ovaj dokument koristiti samo za navedenu građevinu u skladu sa ugovorom.			
 Franje Jurinca 28, Ivanić-Grad, www.foresight-edc.hr		ZOP: Common mark EE-464-22 OZNAKA MAPE: Folder E-515-22-I	INVESTITOR: Client Grad Ivanić-Grad Park Hrvatskih branitelja 1, 10310 Ivanić-Grad OIB: 52339045122
IZRADIO: Drew	Ivan Bogdan Ivan Bogdan		GRAĐEVINA: Building Dječji vrtić Vjeverica
KONTROLIRAO: Reviewed	Mario Božić, struč.spec.izv.el. <i>Mario Božić</i>		STRUKA: Design type Elektrotehnika
PROJEKTANT: Designer/Eng.	Mario Božić, struč.spec.izv.el. <i>Mario Božić</i>		RAZINA: Level Izvedbeni projekt
PEČAT: Stamp	 MARIO BOŽIĆ struč.spec.ing.el. E 3095 OVLAŠTENI INŽENJER ELEKTROTEHNIKE		DIO GRAD: Building part Sunčana elektrana
DATUM I MJESTO: Date and place 12/22 Ivanić-Grad		SADRŽAJ: Content Prikaz trase kabela od pretvarača do +GRO	BR. NACRTA: Drawing no. E-515-22-I-003
FORMAT: Paper size A3		MJERILO: Scale 1:100	LIST: Page 1/1

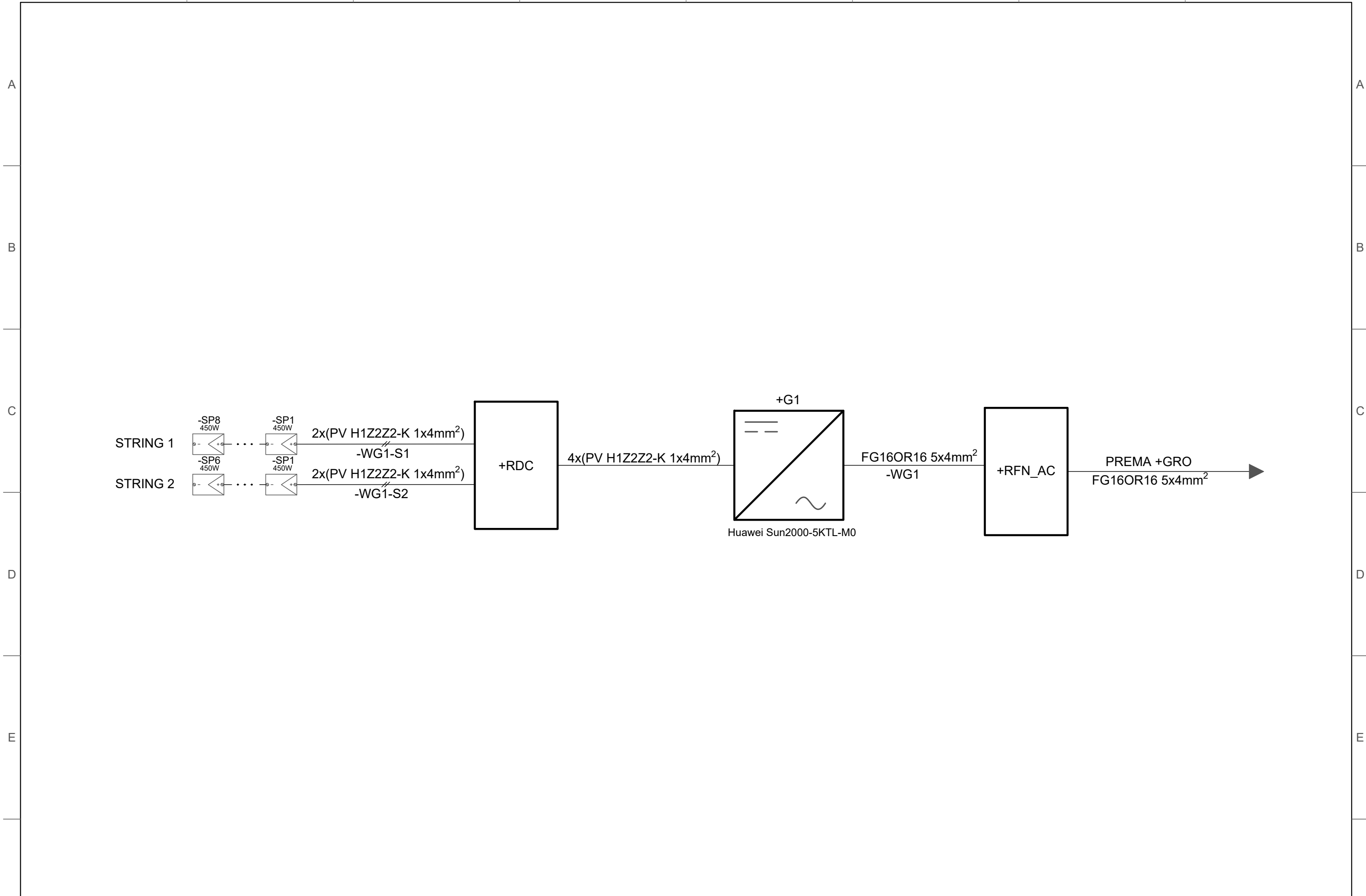

		PROJEKTANT: Designer/Engineer MARIO BOŽIĆ struč.spec.ing.el. E 3095		ZOP: Common mark EE-464-22 OZNAKA MAPE: Folder E-515-22-1 STRUKA I RAZINA: Design type and level Elektrotehnika Izvedbeni projekt DATUM I MJESTO: Date and place 12/22 Ivanić-Grad		INVESTITOR: Client Grad Ivanić-Grad Park Hrvatskih branitelja 1, 10310 Ivanić-Grad, OIB: 52339045122 GRAĐEVINA: Building Dječji vrtić Vjeverica DIO GRAD: Building part -		SADRŽAJ: Content Blok shema fotonaponske elektrane BR. NACRTA: Drawing no. E-515-22-1-004		FORMAT: Paper size A3 MJERILO: Scale - LIST: Page 1/1	
Rev. Datum: Date	OPIS: Description	PROJEKTANT: Designer	IZRADIO: Drew Ivan Bogdan	PREGLEDAO: Reviewed Mario Božić, struč.spec.ing.el.	<small>FORESIGHT d.o.o., Ivanić-Grad teklujevi je vlasnik ovog dokumenta. Investitor ima pravo ovaj dokument koristiti samo za navedenu građevinu u skladu sa ugovorom.</small>						

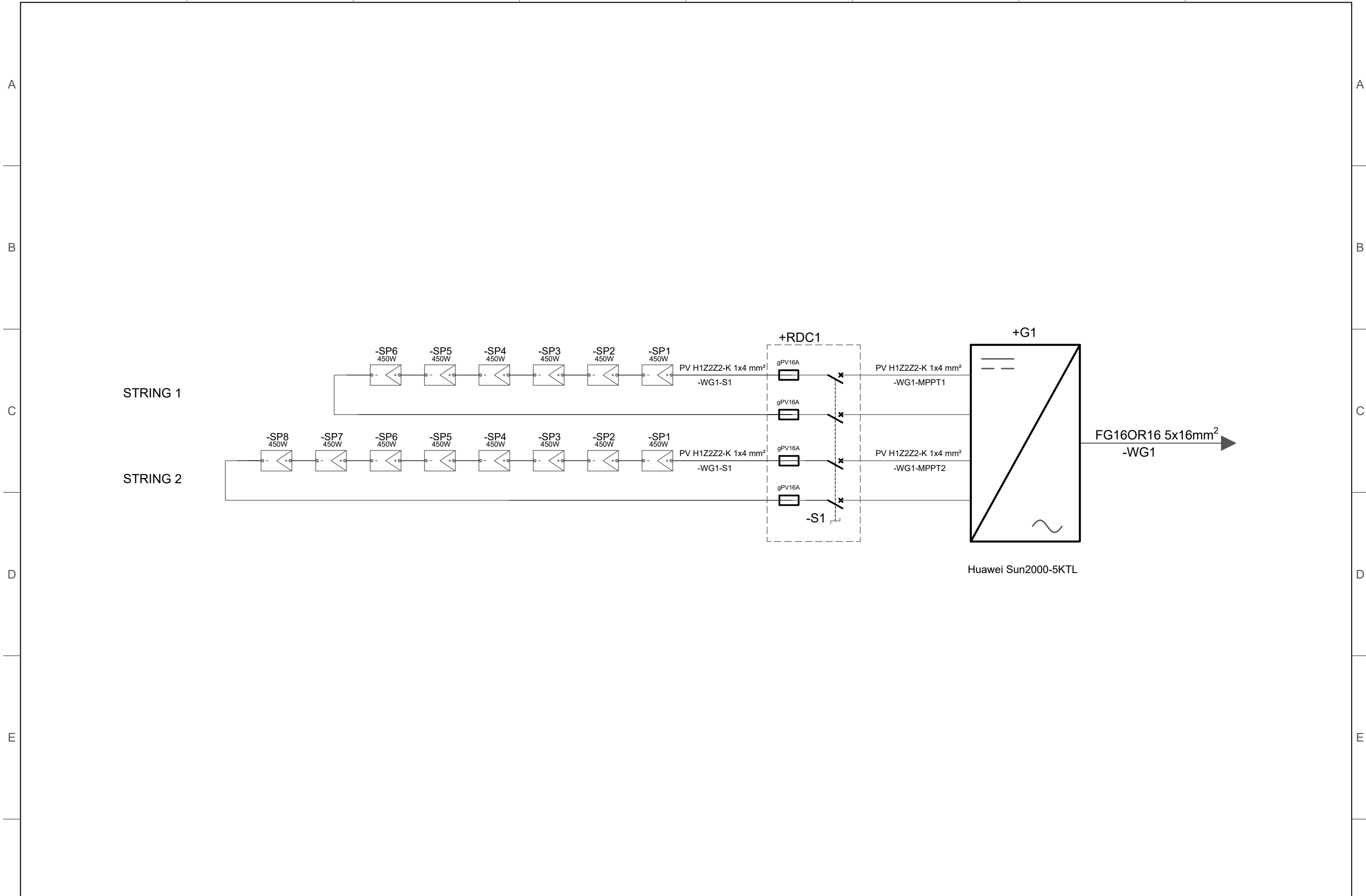

foresight Franje Jurinca 28, Ivanić-Grad, www.foresight-edc.hr		PROJEKTANT: Designer/Engineer MARIO BOŽIĆ struč.spec.ing.el. E 3095 Ovlašteni inženjer ELEKTROTEHNIKE		ZOP: Common mark EE-464-22 OZNAKA MAPE: Folder E-515-22-1 STRUKA I RAZINA: Design type and level Elektrotehnika Izvedbeni projekt DATUM I MJESTO: Date and place 12/22 Ivanić-Grad		INVESTITOR: Client Grad Ivanić-Grad Park Hrvatskih branitelja 1, 10310 Ivanić-Grad, OIB: 52339045122 GRAĐEVINA: Building Dječji vrtić Vjeverica DIO GRAD: Building part -		SADRŽAJ: Content Blok shema fotonaponske elektrane +RDC BR. NACRTA: Drawing no. E-515-22-1-005		FORMAT: Paper size A3 MJERILO: Scale - LIST: Page 1/1	
Rev.	Datum: Date	OPIS: Description	PROJEKTANT: Designer	IZRADIO: Drew	Ivan Bogdan Ivan Bogdan PREGLEDAO: Reviewed Mario Božić, struč.spec.ing.el. 						

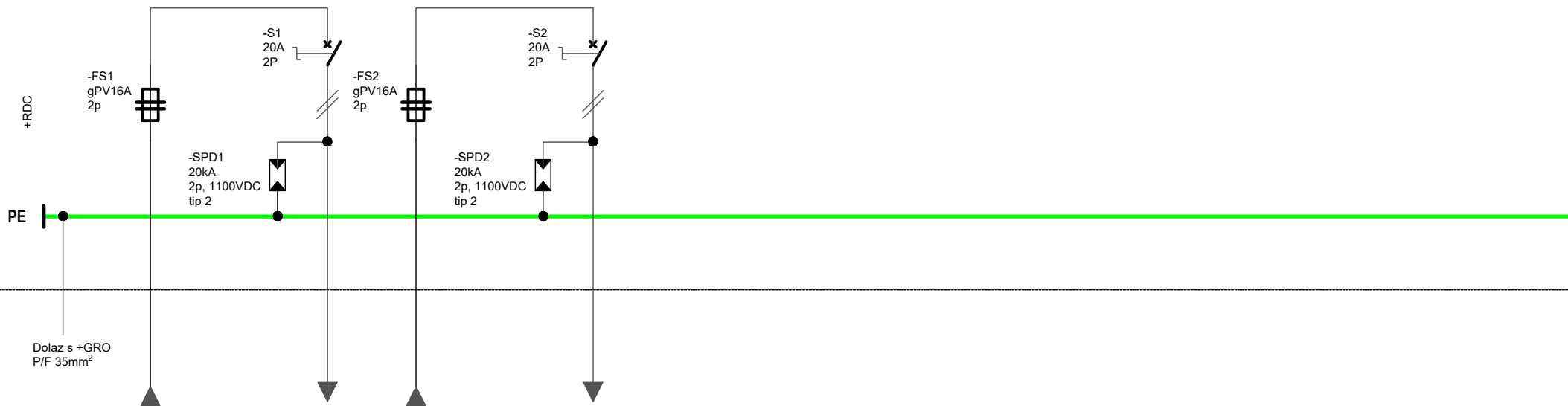

Broj strujnog kruga	String 1. G1		+MPPT1	String 2. G1		+MPPT2
Naziv kabela	WG1-S1		WG1-MPPT1	WG1-S2		WG1-MPPT2
Vrsta i presjek vodova (mm ²)	PV H1Z2Z2-K 2x1x4mm ²		PV H1Z2Z2-K 2x1x4mm ²	PV H1Z2Z2-K 2x1x4mm ²		PV H1Z2Z2-K 2x1x4mm ²



foresight
Franje Jurinca 28, Ivanić-Grad, www.foresight-edc.hr

PROJEKTANT:
Designer/Engineer



ZOP:
Common mark EE-460-22

OZNAKA MAPE:
Folder E-511-22-1

STRUKA I RAZINA:
Design type and level Elektrotehnika Izvedbeni projekt

DATUM I MJESTO:
Date and place 12/22 Ivanić-Grad

INVESTITOR:
Client Grad Ivanić-Grad Park Hrvatskih branitelja 1, 10310 Ivanić-Grad OIB: 52339045122

GRAĐEVINA:
Building Sunčana elektrana u sklopu društvenog doma Posavski Bregi

DIO GRAD.:
Building part

SADRŽAJ:
Content Jednopolna shema sunčane elektrane +RDC

BR. NACRTA:
Drawing no. E-515-22-I-006

FORMAT:
Paper size A4

MJERILO:
Scale -

LIST:
Page 1/1

FORESIGHT d.o.o., Ivanić-Grad uključivo je vlasnik ovog dokumenta. Investitor ima pravo ovog dokument koristiti samo za navedenu gradnju u skladu sa ugovorom.

Rev Datum: OPIS: PROJEKTANT: IZRADIO: PREGLEDAO: MARIO BOŽIĆ, struč.spec.ing.el. E 3095

Rev Datum: OPIS: PROJEKTANT: IZRADIO: PREGLEDAO: MARIO BOŽIĆ, struč.spec.ing.el. E 3095

3x230/400V,50Hz

L1
L2
L3

F1
16A
4p
NH00

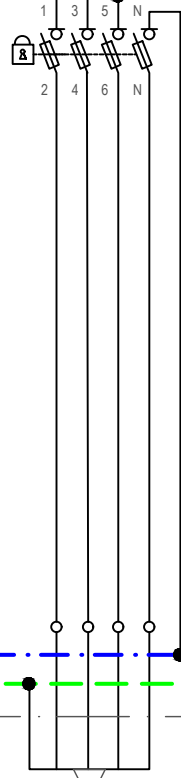

+GRO

Postojeća instalacija nije predmet ovoga projekta

N
PE

FG16OR16 5x4mm2

+RFN_AC



fore
sight
Franje Jurinca 28, Ivanić-Grad, www.foresight-edc.hr

PROJEKTANT:
Designer/Engineer



MARIO BOŽIĆ
struč.spec.ing.el.
E 3095
OVLAŠTENI INŽENJER
ELEKTROTEHNIKE

ZOP:
Common mark

EE-460-22

OZNAKA MAPE:
Folder

E-511-22-1

STRUKA I RAZINA:
Design type and level

Elektrotehnika
Izvedbeni projekt

DATUM I MJESTO:
Date and place

12/22
Ivanić-Grad

INVESTITOR:
Client

Grad Ivanić-Grad Park Hrvatskih branitelja 1, 10310 Ivanić-Grad OIB:
52339045122

GRAĐEVINA:
Building

Sunčana elektrana u sklopu društvenog doma Posavski Bregi

DIO GRAD.:
Building part

SADRŽAJ:
Content

Tropolna shema sunčane elektrane +GRO

BR. NACRTA:
Drawing no.

E-515-22-I-007

FORMAT:
Paper size

A4

MJERILO:
Scale

-

LIST:
Page

1/1

Rev	Datum: Date	OPIS: Description	PROJEKTANT: Designer

IZRADIO: Draw	PREGLEDAO: Reviewed
Ivan Bogdan	Mario Božić, struč.spec.ing.el.

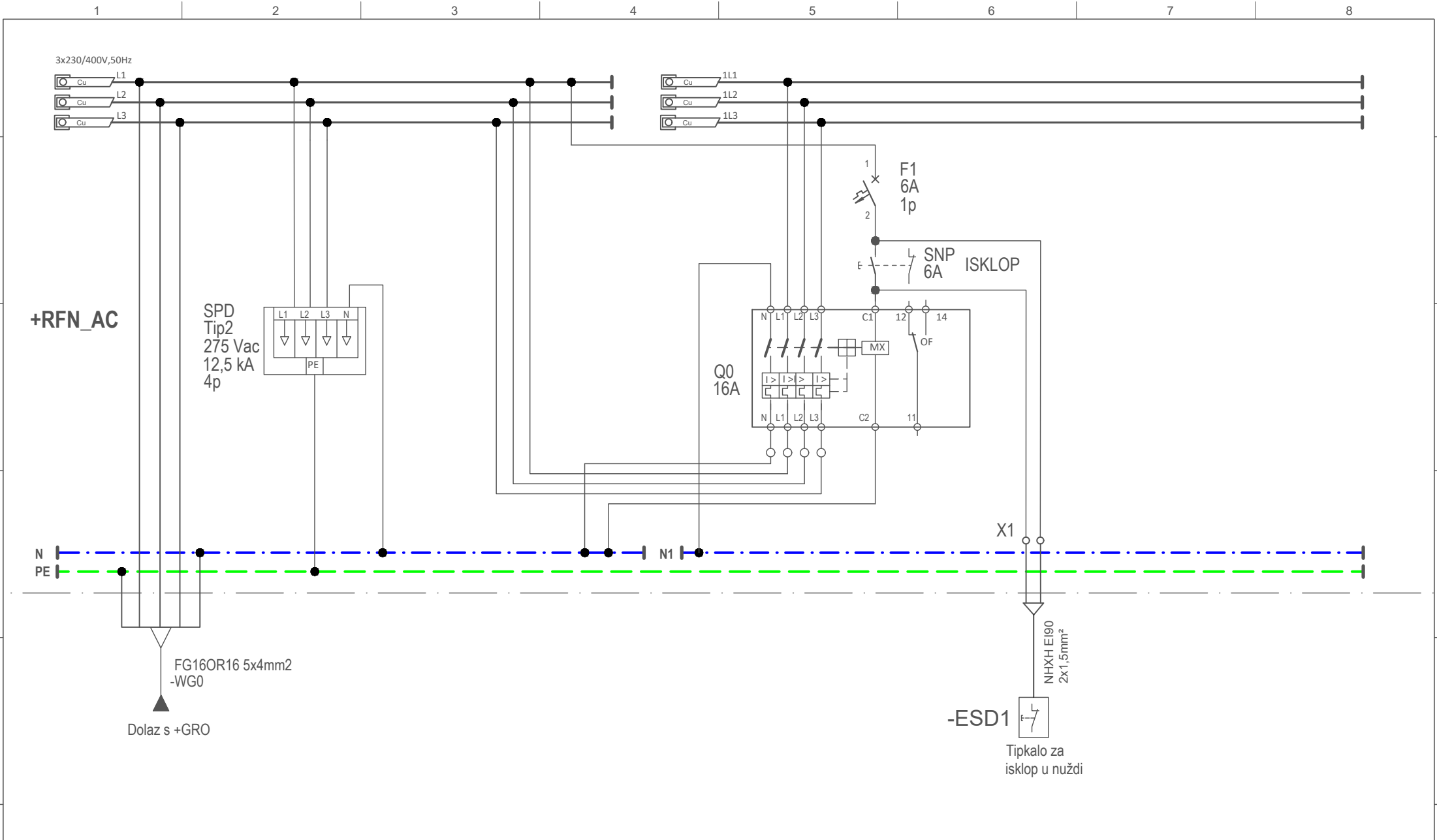



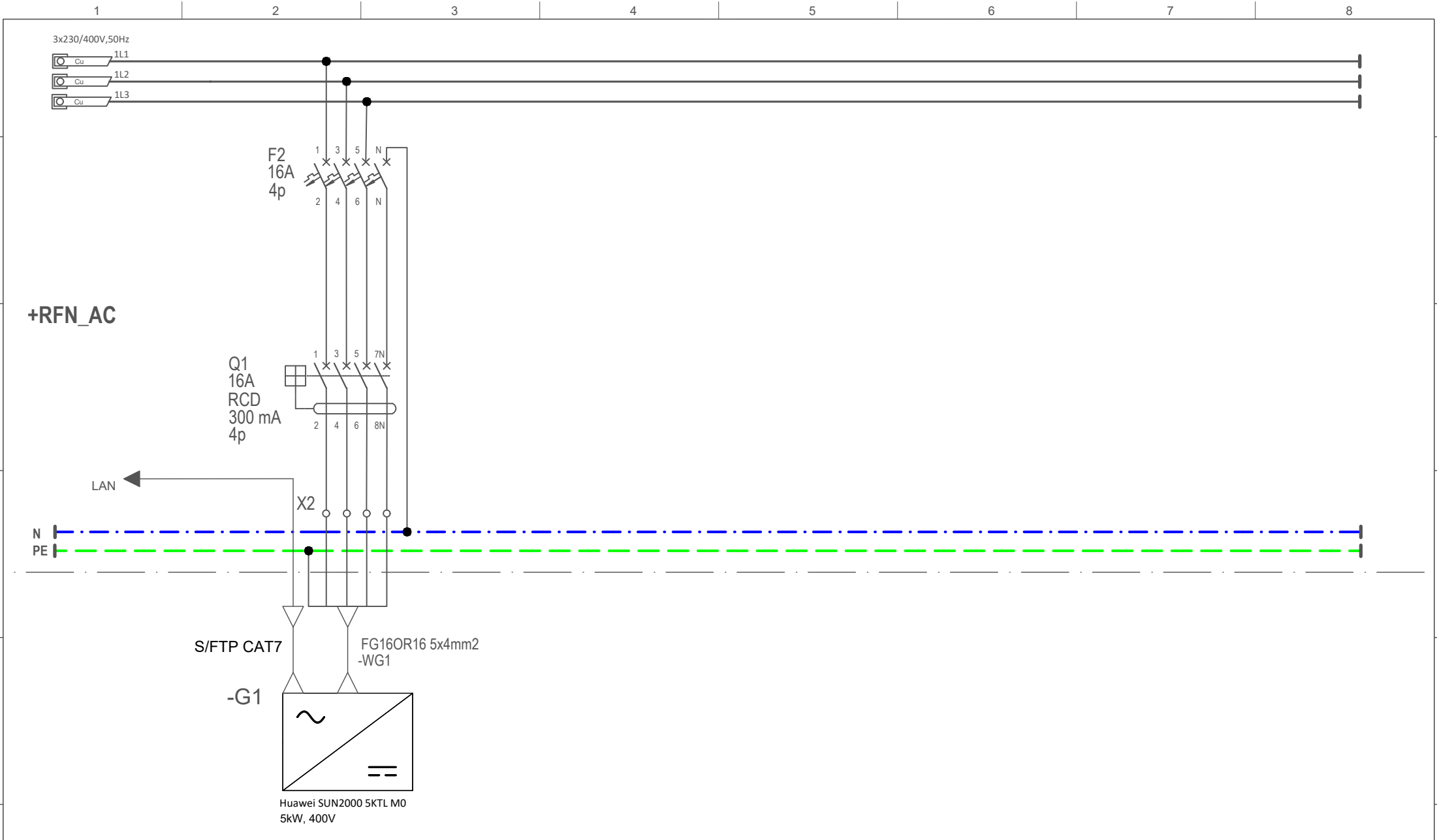

foresight Franje Jurinca 28, Ivanić-Grad, www.foresight-edc.hr		PROJEKTANT: Designer/Engineer MARIO BOŽIĆ struč.spec.ing.el. E 3095 OVLAŠTENI INŽENJER ELEKTROTEHNIKE		ZOP: Common mark EE-460-22 OZNAKA MAPE: Folder E-511-22-1 STRUKA I RAZINA: Design type and level Elektrotehnika Izvedbeni projekt DATUM I MJESTO: Date and place 12/22 Ivanić-Grad		INVESTITOR: Client Grad Ivanić-Grad Park Hrvatskih branitelja 1, 10310 Ivanić-Grad OIB: 52339045122 GRAĐEVINA: Building Sunčana elektrana u sklopu društvenog doma Posavski Bregi		SADRŽAJ: Content Tropolna shema sunčane elektrane +RFN_AC		FORMAT: Paper size A4 MJERILO: Scale - LIST: Page 1/2	
Rev	Datum: Date	OPIS: Description	PROJEKTANT: Designer	IZRADIO: Draw	PREGLEDAO: Reviewed	BR. NACRTA: Drawing no. E-515-22-I-008					

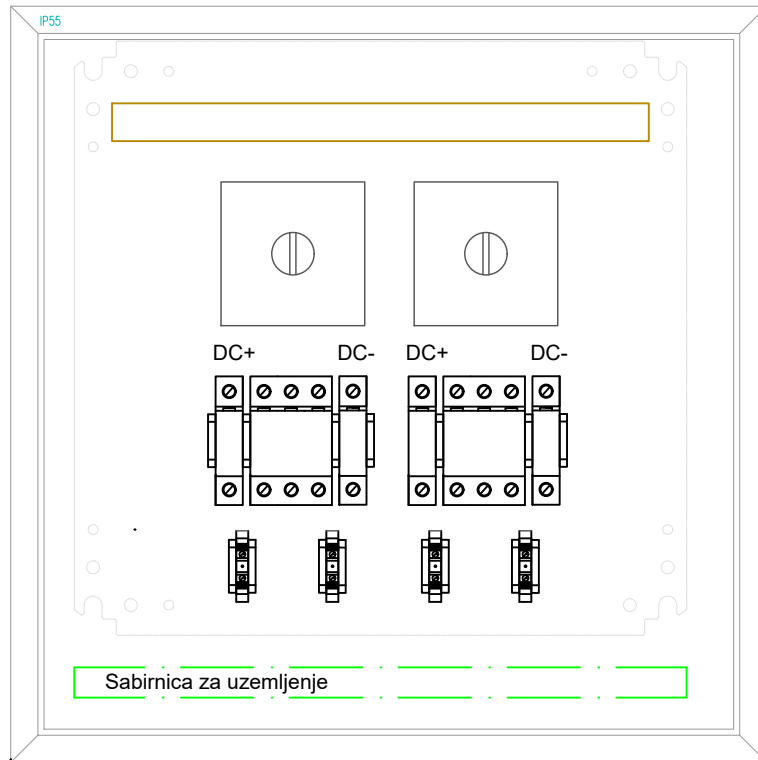

foresight Franjo Jurinca 28, Ivanić-Grad, www.foresight-edc.hr		PROJEKTANT: Designer/Engineer MARIO BOŽIĆ struč.spec.ing.el. E 3095 OVLAŠTENI INŽENJER ELEKTROTEHNIKE		ZOP: Common mark EE-460-22 OZNAKA MAPE: Folder E-511-22-1 STRUKA I RAZINA: Design type and level Elektrotehnika Izvedbeni projekt DATUM I MJESTO: Date and place 12/22 Ivanić-Grad		INVESTITOR: Client Grad Ivanić-Grad Park Hrvatskih branitelja 1, 10310 Ivanić-Grad OIB: 52339045122 GRAĐEVINA: Building Sunčana elektrana u sklopu društvenog doma Posavski Bregi		SADRŽAJ: Content Tropolna shema sunčane elektrane +RFN_AC		FORMAT: Paper size A4 MJEILO: Scale - LIST: Page 2/2	
Rev	Datum: Date	OPIS: Description	PROJEKTANT: Designer	IZRADIO: Draw Ivan Bogdan Ivap Bogdan	PREGLEDAO: Reviewed Mario Božić, struč.spec.ing.el.	DIO GRAD.: Building part		BR. NACRTA: Drawing no. E-515-22-I-008			

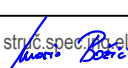

+RDC

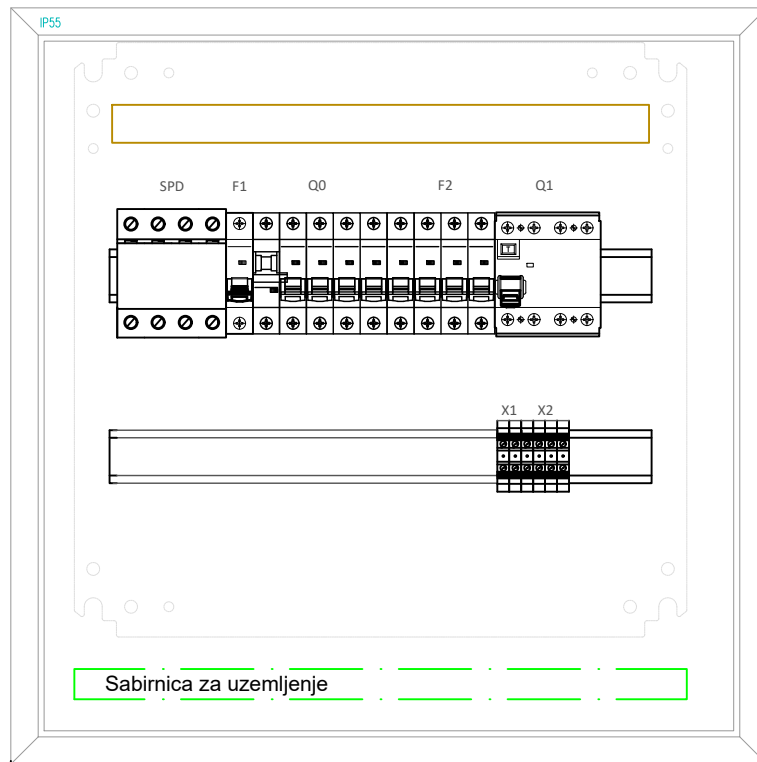

Rev.	Datum: Date	OPIS: Description	PROJEKTANT: Designer
FORESIGHT d.o.o., isključivi je vlasnik ovog dokumenta. Investitor ima pravo ovaj dokument koristiti samo za navedenu građevinu u skladu sa ugovorom.			
 Franje Jurinca 28, Ivanić-Grad, www.foresight-edc.hr		ZOP: Common mark EE-464-22 OZNAKA MAPE: Folder E-515-22-I	INVESTITOR: Client Grad Ivanić-Grad Park Hrvatskih branitelja 1, 10310 Ivanić-Grad OIB: 52339045122
IZRADIO: Drew Ivan Bogdan	KONTROLIRAO: Reviewed Mario Božić, struč.spec. el. el. 	STRUKA: Design type Elektrotehnika	GRADEVINA: Building Dječji vrtić Vjeverica
PROJEKTANT: Designer/Eng. Mario Božić, struč.spec. el. el. 	RAZINA: Level Izvedbeni projekt	DIO GRAD.: Building part Sunčana elektrana	
PEČAT: Stamp  MARIO BOŽIĆ struč.spec.ing.el. E 3095 OVLAŠTENI INŽENJER ELEKTROTEHNIKE	DATUM I MJESTO: Date and place 12/22 Ivanić-Grad	SADRŽAJ: Content Dispozicija opreme unutar ormara +RDC	
	FORMAT: Paper size A4	BR. NACRTA: Drawing no. E-515-22-I-009	LIST: Page 1/1
	MJERILO: Scale 1:5		

+RFN_AC

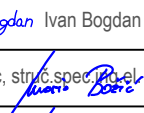

Rev.	Datum: Date	OPIS: Description	PROJEKTANT: Designer
FORESIGHT d.o.o., isključivi je vlasnik ovog dokumenta. Investitor ima pravo ovaj dokument koristiti samo za navedenu građevinu u skladu sa ugovorom.			
 foresight Franje Jurinca 28, Ivanić-Grad, www.foresight-edc.hr		ZOP: Common mark EE-464-22 OZNAKA MAPE: Folder E-515-22-I	INVESTITOR: Client Grad Ivanić-Grad Park Hrvatskih branitelja 1, 10310 Ivanić-Grad OIB: 52339045122
IZRADIO: Drew Ivan Bogdan	KONTROLIRAO: Reviewed Mario Božić, struč.spec.ing.el. 	STRUKA: Design type Elektrotehnika	GRADEVINA: Building Dječji vrtić Vjeverica
PROJEKTANT: Designer/Eng. Mario Božić, struč.spec.ing.el. 	RAZINA: Level Izvedbeni projekt	DIO GRAD.: Building part Sunčana elektrana	
PEČAT: Stamp  MARIO BOŽIĆ struč.spec.ing.el. E 3095 OVLAŠTENI INŽENJER ELEKTROTEHNIKE	DATUM I MJESTO: Date and place 12/22 Ivanić-Grad	SADRŽAJ: Content Dispozicija opreme unutar ormara +RFN_AC	
	FORMAT: Paper size A4	BR. NACRTA: Drawing no. E-515-22-I-010	LIST: Page 1/1
	MJERILO: Scale 1:5		

Tablica br.1: Prikaz proračuna trajne struje opterećenja, pada napona i odabir kabela.

Br.	Izvor	Trošilo		Oznaka kabela	U(V)	Pv(kW)	Ib(A)	cos φ	Detalji kabela				uToT(%)
		Oznaka	Opis						Tip	n	s(mm ²)	l(m)	
1	+GRO	+RFN_AC	Razvodni ormar fotonaponske elektrane	-W0	400	6,3	9,57	0,95	NYJ-J	5	16	45	1,7090071
2	+RFN_AC	G1	Huawei Sun2000 5KTL	-WG1	400	5	7,60	0,95	NYJ-J	5	16	15	1,7643

Tablica br.2: Prikaz proračuna termičkog opterećenja kabela i zaštite od indirektnog dodira

Br.	Izvor	Trošilo		Oznaka kabela	r(Ω/km)	x(Ω/km)	td(s)	In(A)	Zs<U/It	Zs(Ω)	Iksmin(A)	Iksmax(A)	It(A)
		Oznaka	Opis										
1	+GRO	+RFN_AC	Razvodni ormar fotonaponske elektrane	-W0	1,15	0,09	0,40	16	DA	0,104	608,986	4893,91	160
2	+RFN_AC	G1	Huawei Sun2000 5KTL	-WG1	1,15	0,09	0,40	16	DA	0,138	527,398	3670,43	160